EDICION DE 16 PAGINAS
AGENCIAS EN EL EXTRANJERO:
NUEVA YORK: 31, WALL STREET
LONDRES: 4 & 5, COPTHALL COURT
AGENCIAS EN TODAS LAS PROVINCIAS

LA NACION

PRECIO: 10 CENTAVOS
NUMERO ATRASADO: 20 CENTAVOS
SUBSCRIPCIONES:
Por un año: $ 30 - Por seis meses: $ 16.00
Por 3 meses: $ 9.00 - Por 1 año extranjero: $ 70.00

AÑO IV. Santiago de Chile, Martes 27 de Abril de 1920 Núm. 1,200

LA DERROTA DEL CURA

El párroco estaba rodeado de muchachas bonitas a quienes explicaba la doctrina en la Casa Conventual; acto que le hacía sudar el jugo todos los Domingos, porque las chicas lo abrumaban a preguntas y lo metían en espantosos atolladeros.

Cuando se veía muy apurado, lo que le sucedía muy a menudo, sacaba su gran pañuelo colorado y se sonaba ruidosamente la nariz.

El travieso auditorio había observado ya esta costumbre y la incipiente malicia femenina ponía el mayor empeño en hacerle sacar el pañuelo.

—En este día, dijo el cura santiguándose, no me van a hacer ustedes lo que me hacen todos los Domingos que comienzo por la doctrina cristiana y acabo por el cuento del Gallo Pelón, de tal modo extravían el hilo de mi discurso.

—No, señor Cura, ya verá lo formalitas que vamos a estar.

—Bueno, ¿en qué quedamos?

—En el pecado venial.

—A ver, tú, Catalina, ¿cómo se perdona el pecado venial?

—El pecado original se perdona por una de estas nueve cosas...

—No, niña, ¿qué estás diciendo?

—Por oír misa entera con devoción...

—No, criatura, estamos hablando del pecado venial y no del pecado original, que es cosa muy distinta.

—¿Y qué es pecado original, Padre?

El cura echó mano al pañuelo y se sonó tres veces.

—El pecado original, dijo, es aquél con el cual nacemos todos.

—¿Y por qué pecamos al nacer?

—¡Válgame Dios! Porque descendemos de Adán y Eva, que faltaron a la ley de Dios.

—¿Y qué culpa tenemos nosotros?

—¿Cómo qué culpa? ¿Te parece poco que nuestros primeros padres hayan desobedecido al Creador?

—Yo sé eso, Padre Cura, dijo una morenita: fué porque se comieron la manzana del árbol del bien y del mal.

—¡Caramba! exclamó la pequeña Catalina ¡Cuánta bulla por una manzana!

—Y hoy cualquiera, añadió otra, se come una docena y nadie le dice nada. ¿Por qué es eso Padre Cura?

El párroco sacó el pañuelo y se sonó ruidosamente la nariz.

—Ustedes no saben lo que hablan, dijo luego. ¡Vaya, vaya! El Creador quería probar la obediencia de sus criaturas. No le obedecieron y vino el castigo. Por ejemplo, Mariquita, si a tí te prohibe tu papá que comas mermelada; tú, que eres tan buena niñita, ¿qué haces?

—¿Yo? Espero que él se vaya, meto el dedo y **apruebo.**

—Pues lo mismo hizo nuestra madre Eva y perdió el Paraíso.

—Entonces mejor es esconder el dulce, como hace mi mamá.

—¡Mejor es no pecar, criaturas de Dios!

—Padre Cura: dice la Maestra que en el Paraíso había toda clase de frutas y de dulces que colgaron de los árboles; había matas de bizcochuelos y de alfajores, de caramelos y de chocolatines y además un río de leche y otro de miel.

—Buen río de disparates les enseña la maestra.

Dice también que todos los animales hablaban.

—¡Quita allá!

—Entonces, ¿cómo habló la serpiente?

—La serpiente no era un animal; era el Diablo en persona.

—No, Padre Cura: el diablo tiene alas de murciélago y cachos como un toro y espuelas como un gallo. Yo lo he visto pintado en un cuadro.

—Pero, niña, observó el párroco sofocado, es que el diablo toma la figura que le da la gana para tentar a las criaturas.

—¿Y por qué las tienta?

—Por maldad.

—Eso es cierto, dijo una de las mayorcitas: mi tía tiene un libro de ejemplos en que se ve al Diablo en figura de una mujer lindísima que va a tentar a un santo varón en el desierto.

—Padre Cura, ¿es verdad lo que dice Magdalena?

—¡Um!

—¿Y por qué las mujeres bonitas tientan a los santos varones?

Aquí salió a toda prisa de la manga el pañuelo colorado y sonó con fuerza la nariz de su dueño.

—¡Malo! dijo Margarita al oído de su compañera: cuando el Padre Cura saca el pañuelo colorado es porque la cosa es grave.

—Volvamos, niñas mías, al Paraíso Terrenal. Cierto es que era un jardín delicioso, donde nuestros primeros padres habían vivido felices a no haber escuchado las perversas insinuaciones del Enemigo Malo. Adán y Eva tenían allí cuanto hubieran podido desear...

—¿Pero no tenían vergüenza?

—¿Por qué hija mía?

—Porque andaban sin ropas como unos chiquillos. ¡Qué indecencia!

—Es que no había ropa en esos tiempos, ni existían los sastres ni las costureras.

—¿Y cómo había peluqueros?

—¿Quién te ha dicho tal cosa?

—Lo digo por que Adán aparece siempre en pintura con el pelo cortado, como si acabara de salir de la peluquería.

—No digas disparates, niña, y piensa en cosas más serias. Debes advertir la inocencia que reinaba en esa dichosa edad de la gracia, hasta la maldita hora en que habló la serpiente.

—¿Por eso ha de ser, Padre Cura, que las serpientes son venenosas?

—¡Ya lo creo! ¡Qué más veneno que el que derramó la primera!

—¿Cierto es, Padre Cura, que Adán no quería comer la manzana?

—Así es, en efecto, pero por complacer a su compañera quebrantó su voluntad.

—Es lo que dice mi papá, las mujeres se salen siempre con la suya.

—¡Ay, tan buenos que son los hombres! exclamó Catalina. Mi hermana tiene un novio que no la deja ni asomar. ¿Eso está bien, Padre Cura?

—Válgame Dios, criaturas, que se pasa la hora y al fin va a resultar que no hay tal explicación de la doctrina.

—Yo sé una cosa de Adán, Padre Cura, que éstas no saben.

—¿Cuál?

—Que al pobre se le atragantó la manzana y casi muere atorado. De allí viene que todos los hombres tienen un hueso debajo de la barba, que es la manzana.

—Ah, dijo otra; pero en cambio las mujeres tenemos una costilla menos, de la que fué formado Adán. ¿Usted le ha contado las costillas a alguna mujer. Padre Cura?

El pañuelo colorado hizo una rápida aparición y llenó su cometido.

—Lo que veo, dijo, con la nariz encendida como un tomate, es que ustedes son peores que la serpiente.

—Las serpientes de ahora no son como las del Paraíso, dijo una de las mayorcitas. El mayordomo de mi papá, que es curandero, dice que las culebras son buenas con las mujeres.

—¿Por qué? preguntaron todas.

—Porque a las mujeres no les muerden, sino a los hombres.

—Eso no es verdad, dijo el Cura sonriendo.

—Es mucha verdad, señor Cura: a las mujeres no les pican aunque las cojan.

—Y a los curanderos, que son hombres, tampoco les pican.

—Porque ellos tienen la contra en un ungüento que se ponen en las manos y en toda la ropa.

—¿Qué dices Chepita?

—Cuando hay un mordido de culebra, que se está muriendo y el curandero no puede ir a asistirlo, le manda su sombrero, y basta el sombrero para ejercer influencia, como dice mi papá; ¿no es verdad, señor Cura?

El párroco desplegó como nunca su pañuelo colorado e hizo resonar su nariz como la trompeta del Apocalipsis.

La plática se dió por terminada y el Cura exclamó con desaliento:

—¡Quién puede con estas muchachas!

JACK THE RIPPER.

LAS MEMORIAS DEL MARISCAL HINDENBURG

(28)

La exclusividad para la publicación en Chile de estas Memorias, ha sido adquirida por LA NACION.

Las condiciones del ejército austro-húngaro. — Las operaciones en Turquía. — El despliegue de los ejércitos germanos en todos los frentes. — Los servicios de los Zepellines

Contribuyendo mucho a dificultar nuestros planes y nuestras resoluciones las diferencias que había en el valor de los ejércitos aliados. Cuando nos habíamos hecho cargo del comando supremo, tuvimos que aprender ante todo gradualmente lo que podamos esperar y exigir de las armas de nuestros aliados.

Tuve ocasión de conocer por primera vez al ejército austro-húngaro en la campaña en Polonia, donde cooperó directamente con nuestras tropas. Ya en aquella ocasión no respondió ese ejército por completo a las exigencias que estábamos acostumbrados a hacer a nuestras propias fuerzas. La principal causa de la disminución del promedio del valor de las unidades imperiales y reales era fuera de toda duda la extraordinaria sacudida que el ejército había sufrido al principio de la guerra en Galitzia y en Polonia por su operación excesivamente audaz y puramente frontol, como ya tuve ocasión de manifestar. Más tarde se sostuvo que la ofensiva austro- húngara tuvo por resultado quebrantar el asalto de las masas rusas. Pero se habría podido tal vez conseguir este resultado de una forma menos arriesgada y con sacrificios considerablemente menores. En todo caso, el ejército ruso se repuso después de las pérdidas que había sufrido allí, pero no el ejército austro-húngaro; más aún, el arrojado espíritu de iniciativa de Austria-Hungría se transformó en una permanente sensibilidad excesiva frente a las masas rusas. Se opusieron dificultades invencibles a todos los esfuerzos del supremo comando austro-húngaro para reparar los graves daños sufridos.

Creo deber prescindir de estudiar la cuestión en sus detalles. ¿Cómo habría sido posible para fuerzas humanas introducir un nuevo impulso elevado a una lucha nacional en la población heterogénea de la monarquía dualista, después de que hubiera sido arrancada la primera flor de la voluntad, del entusiasmo y de la confianza en sí mismo? Cómo habría sido, sobre todo posible llevar a la oficialidad que tanto había sufrido en los primeros avances impetuosos? No olvidemos que Austria-Hungría no disponía de modo alguno de las fuerzas espirituales a las que Alemania pudo recurrir tan a menudo y durante tanto tiempo.

Era errónea la creencia de que la disminución contante del valor del ejército austro-húngaro, en su conjunto afectaba a todas partes de igual modo. La monarquía del Danubio disponía hasta el último momento de unidades de gran valor. Es verdad que en muchos puntos se revelaba en situaciones críticas una inclinación a un pesimismo injustificado. El alto comando austro-húngaro, sobre todo, no quedaba libre de este fenómeno. Sólo así se explica que la voluntad de luchar de nuestro aliado quedase quebrantada de un modo sorprendente hasta después de excelentes hazañas en el ataque y que llegó hasta a convertirse en lo contrario.

Los fenómenos apuntados introdujeron, naturalmente, elementos de gran inseguridad en los cálculos de nuestro comando supremo. No estábamos nunca seguros de si la sorprendente flojedad de parte de los ejércitos aliados nos colocaría en situaciones completamente cambiadas e hiciera así fracasar nuestros planes. Se producen momentos de debilidad en las unidades de todos los ejércitos. Tienen su razón de ser en la naturaleza humana. El comando debe hacerlos entrar en sus cálculos como un factor existente, pero cuya importancia no se puede determinar. Pero tales momentos se vencen generalmente pronto cuando se trata de una tropa que posee todo su valor, y aun en el caso del mayor derrumbamiento queda a lo menos un fondo de fuerza combativa y de poder de resistencia. Mas ¡ay! cuando desaparece también este último resto. El desastre cae entonces con un efecto devastador, no sólo sobre la tropa en cuestión, sino también sobre las unidades inmediatas o las intercaladas de mayor energía; esas unidades se ven envueltas en la catástrofe, en el flanco y en la retaguardia y su suerte es muchas veces aún peor que la de las unidades menos resistentes. Este fué tan a menudo el triste fin de nuestras unidades enviadas como apoyo a los frentes austro-húngaros. ¿Era de extrañar que la actitud de nuestras tropas hacia sus compañeros de armas austro-húngaros no haya sido por eso siempre llena de confianza y favorable?

Así y todo, consideradas en su conjunto, no debemos despreciar la labor realizada por Austria-Hungría en esta lucha gigantesca, ni abandonarnos a los sentimientos de amargura que surgen, a veces, bajo la impresión de decepciones. La monarquía del Danubio nos quedó un leal compañero de Armas. Hemos vivido en común tiempos llenos de orgullo y debemos cuidar de no separarnos en nuestros corazones en la desgracia común.

El ejército búlgaro tenía una estructura interna diferente del austro-húngaro. Estaba completamente unido en sí mismo, desde el punto de vista nacional. Había sufrido relativamente poco en la gran guerra hasta el Otoño de 1916. Pero cuando se aprecia su valor no se debe olvidar que el ejército búlgaro había soportado, hacía poco tiempo, una guerra sangrienta en la que había perecido la mayor parte de la flor de su oficialidad y hasta toda la inteligencia del país. Su vuelta al antiguo vigor era, en Bulgaria a lo menos, tan difícil como en Austria-Hungría. La situación relativamente aún primitiva del país balkánico, dificultaba, además, la introducción y el empleo de ciertos medios de combate y de comunicación que son indispensables en una guerra moderna. Esto se hacía sentir, tanto más, cuanto que en el frente de la Macedonia nos hacían frente también unidades francesas e inglesas de un indiscutible valor. Por ese motivo no era sorprendente que tuviéramos que ayudar a Bulgaria no sólo con medios materiales sino también con fuezas personales.

La situación en el ejército turco era, por otra parte, diferente de la que imperaba en el austro húngaro y búlgaro. Nuestra misión militar alemana había tenido apénas tiempo para funcionar antes de la guerra, y es excusado decir que no pudo conseguir una mejora decisiva en las condiciones desorganizadas del ejército otomano. Se consiguió, sin embargo, movilizar un número considerable de unidades turcas. Pero el ejército había sufrido de un modo extraordinario en los Dardanelos y en sus propias operaciones de ofensiva en Armenia. Así y todo, sus capacidades parecían suficientes para llenar la misión inmediata que le asignó el comando supremo: la defensa del territorio otomano. Más aún, era hasta posible emplear gradualmente considerables partes del ejército otomano en territorio europeo. Nuestra ayuda militar a Turquía se limitaba en lo principal al envío de materiales y de numerosos oficiales. Las unidades que habíamos destinado para los teatros de la guerra en Asia hasta el otoño de 1916 nos fueron devueltas gradualmente con el consentimiento del comando supremo turco, a medida que Turquía podía hacerse cargo del material de esas unidades y utilizarlo.

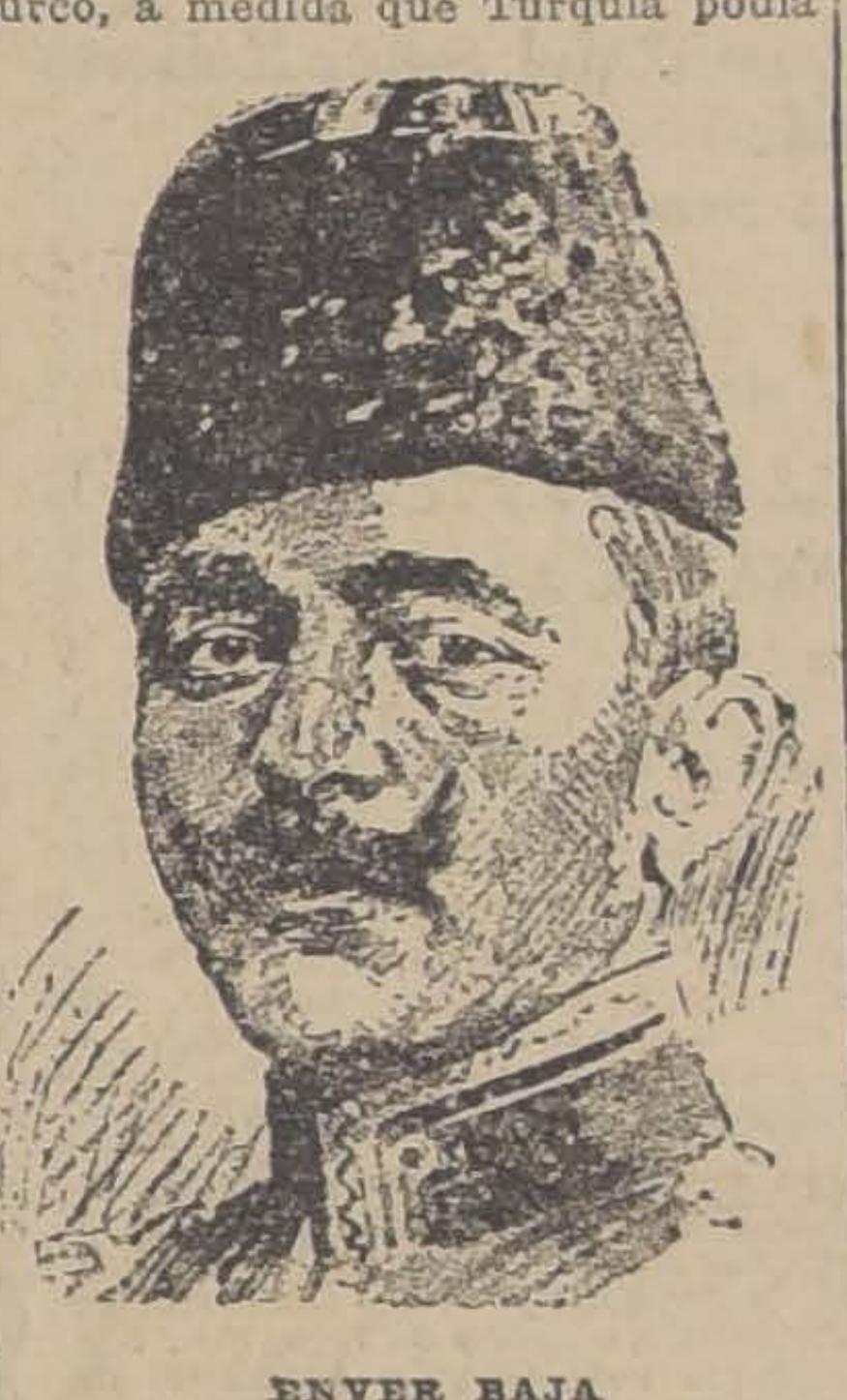

ENVER BAJA

Habíamos dado material hasta a los "senussi", en la costa septentrional de Africa, a los que enviábamos por medio de nuestros submarinos, principalmente fusiles y municiones. Si bien esos envíos eran reducidos, producían un efecto alentador en el espíritu belicoso de las tribus mahometanas. Hasta ahora no se pueden apreciar los resultados prácticos que su lucha tuvo para nosotros; es posible que hayan sido más grandes de lo que podíamos creer entonces.

Tratábamos de prestar apoyo hasta a nuestros compañeros de armas más allá de la costa septentrional de Africa. Así por ejemplo, nos ocupábamos de la idea sujerida por Enver Bajá en el año 1917, de enviar ayuda financiera a las tribus en el Yemen, que habían quedado leales al Sultán. Como las tribus nómadas rebeldes del desierto de Arabia nos cerraban el camino terrestre y nuestros submarinos no podían alcanzar las costas del Mar Rojo, a causa de su insuficiente radio de acción, nos había quedado sólo el camino por el aire. A gran pesar mío no disponíamos entonces aún de un globo dirigible que hubiera podido vencer con seguridad las dificultades meteorológicas del gran desierto. Hubo por eso que prescindir de la realización de ese plan.

A propósito de esto, debo mencionar que en el año 1917 dediqué el más vivo interés al ensayo de llevar armas y medicamentos a nuestras tropas coloniales en Africa, por vía del aire. Como se sabe, el globo Zeppelin tuvo que regresar cuando se encontraba por encima del Sudán, porque nuestras tropas habían ido más al Sur y habían transferido su campo de acción al Africa oriental portuguesa. No se necesita exponer en detalle los sentimientos de orgullo con que acompañaba con mis pensamientos la labor sobrehumana de esas magníficas tropas. Esas tropas colocaron en el suelo africano un monumento imperecedero del heroísmo alemán.

Echando una mirada retrospectiva sobre la obra de nuestros aliados, debo reconocer que habían empleado sus fuerzas respectivas en el servicio común de nuestra gran causa hasta donde les era posible, desacuerdo con sus recursos políticos, económicos, militares y morales. Es verdad que ninguno de ellos alcanzó el ideal, nosotros fuimos los que más nos acercamos al ideal sólo porque en las últimas décadas de nuestra historia habíamos acumulado tantas poderosas fuerzas internas que al principio nosotros mismos no nos dimos cuenta de ellas, fuerzas que existían en todas las capas de nuestro pueblo y no permanecían latentes, sino que estaban vivas y, en constante movimiento, aumentaban de vigor. Sólo cuando un Estado es sano en su totalidad y las fuerzas vitales no corrompidas lo penetraban con tal vigor, que en el momento decisivo arrastran también las fuerzas no sanas, son posibles actos como los que realizamos, y esto más allá de las obligaciones que nos imponían nuestras alianzas.

Todo esto se produjo gracias, según se puede comprobar históricamente, a los Hohenzollern, y entre éstos, en la última época de la grandeza de Alemania, a nuestro emperador Guillermo II. Fiel a las tradiciones de su casa, veía este soberano en el ejército la mejor escuela del pueblo y trabajaba sin desmayar por su desarrollo. El ejército alemán era el primero del mundo era el protector del trabajo pacífico antes de la guerra, y en el curso de la misma la base de todas las manifestaciones de fuerza.

La pequeña ciudad de Pless, en la alta Silesia ya había sido elegida como sede momentánea del gran cuartel general en los primeros períodos de la guerra. La razón de esta designación era la proximidad de la sede del generalísimo imperial y real en Teschen, ciudad de la Silesia austriaca. La ventaja que ofrecía la posibilidad de un cambio de ideas rápido y personal entre los dos cuarteles generales, determinó ahora también la permanecia del cuartel general en ese punto.

El gran cuartel general alemán era, naturalmente, el punto de cita para los príncipes alemanes y extranjeros que deseaban conversar directamente, con mi imperial señor, sobre cuestiones políticas y militares. El zar Fernando de Bulgaria, fué uno de los primeros monarcas, con quien tuve el honor de entrar en relaciones.

UN MILAGRO QUE SE EXPLICA

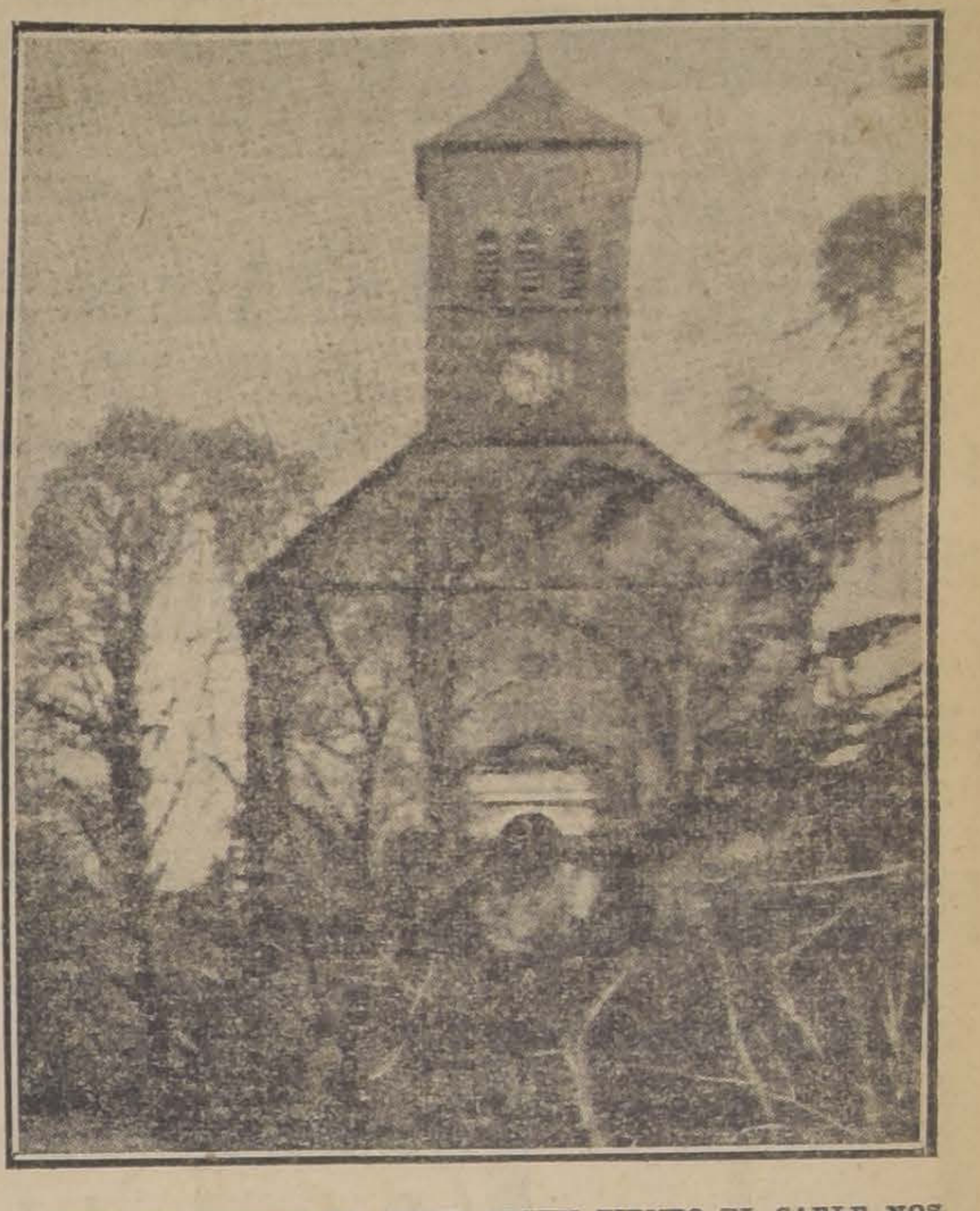

COMO SE RECORDARA, HACE ALGUN TIEMPO EL CABLE NOS COMUNICO LA NOTICIA DE QUE ALGUNOS CAMPESINOS DE UNA ALDEA FRANCESA, ENTRE METZ Y NANCY, ASEGURABAN QUE LA VIRGEN SE LES HABIA APARECIDO.

LA FOTOGRAFIA QUE REPRODUCIMOS, MUESTRA EL CURIOSO EFECTO PRODUCIDO POR UN ARBOL Y LA LINEA DE LA IGLESIA, LO CUAL A LA CAIDA DE LA TARDE, POR UN EFECTO DE CONTRA LUZ, HIZO CREER EN LA APARICION.

EL Centenario de Herbert Spencer

27 de Abril de 1820 - 1920

Es hoy el Centenario del nacimiento de Herbert Spencer, el famoso filósofo inglés cuyas doctrinas tanta influencia han tenido en la cultura moderna.

A Spencer corresponde la paternidad de la teoría de la evolución.

Creemos oportuno recordar los datos biográficos del ilustre pensador.

Nació en Derby a 27 de Abril de 1820. Educado por su padre, que era profesor en dicha ciudad, y por un tío, pastor de la iglesia anglicana, que profesaba ideas liberales, fué, desde los diecisiete hasta los veinticinco años, ingeniero civil y colaborador del **Civil Engineer's and Architect's Journal**. Además publicó, en el **No-conformista**, una serie de cartas sobre la **Esfera propia del Gobierno (1842)**, parte de las cuales aparecieron más tarde en folletos. Habiendo abandonado su profesión de ingeniero, escribió durante cinco años (1848-52) en **El Economista** de Wilson, y dió a las prensas la primera de sus famosas obras: **El equilibrio social** (1851). A esta siguieron otras muchas producciones filosóficas que dieron a su autor uno de los primeros puestos entre los pensadores contemporáneos, y que provocaron largas discusiones aún antes de traducirse a varias lenguas europeas. Las más notables se titulan: **Principios de Psicología** (1855 y 1870); **Ensayos científicos y políticos** (1858-63 y 1868-74); **La educación intelectual, moral y física** (1861); **Primeros principios** (1862 y 1867), ensayo de un sistema de filosofía; **La clasificación de las ciencias**, con la exposición de las **Razones del disentimiento entre el autor y Comte** (1864); **Principios de Biología** (1864); **El estudio de la Sociología** (1872); **La generación espontánea y la hipótesis de la unidad fisiológica** (1870); **Discusiones recientes en la ciencia, Filosofía y Moral** (1871); **Sociología descriptiva o grupos de hechos sociológicos** (1873); **Introducción a la ciencia social; Ensayos de Moral, de Ciencia y de Estética**, etc. **Casi** todas estas obras fueron traducidas al francés, con títulos iguales o poco modificados, por Ribot, Espinas, Cazelles, Burdeau, y por anónimos.

He aquí la noticia de algunas traducciones castellanas: **Clasificación de las ciencias**, que forma parte de la **Biblioteca Económica Filosófica, Fundamentos de la Moral; La moral de los diversos pueblos y la moral personal; El organismo social; Principios de Sociología; Instituciones sociales; Las instituciones eclesiásticas; Instituciones políticas; La justicia; La beneficencia; Estudios políticos y sociales; Los primeros principios; El universo social; Sociología general y descriptiva; Educación física, intelectual y moral; El individuo contra el Estado.** El sistema filosófico de Herbert Spencer tiene estrecha relación con las doctrinas de Stuart Mill y con las de Carlos Darwin. En Psicología, manteniéndola rigurosamente en el campo de la experiencia, admite como hecho primitivo la sensación, no ve en las ideas más que percepciones acumuladas, y considera como percepciones hereditarias a las ideas innatas; la concepción de lo absoluto, que admite Spencer, viene, según él, de la conciencia. En cosmología adopta como primer principio la permanencia de la fuerza, fundamento de la experiencia; deduce de aquí la uniformidad de las leyes naturales, la equivalencia de las fuerzas, la famosa ley de la evolución, y la diversidad en la unidad como condición de equilibrio estable. En Moral admite la identidad del bien y de lo util. No separa la Sociología de la Moral, y afirma que la moral individual es como la apropiación del individuo al medio social. Aplica la ley de la evolución a las sociedades como a los seres, y formula como regla de su desarrollo el predominio de los pensamientos **altruistas** sobre los pensamientos egoistas. De lo dicho saca la consecuencia de que la libertad debe aumentar y la autoridad decrecer, y que el gobierno considerado como un mal necesario, debe restringir más y más sus atribuciones para reducirse a la función de protector. Toda la prensa inglesa felicitó al filósofo con largos artículos al cumplir éste en 1890 los setenta años de edad.

Falleció Spencer el 8 de Diciembre de 1903.

Gran Remate Agrícola

Por conclusión de negocio, remataremos en el mismo fundo, el

DOMINGO 9
de Mayo próximo

todo el ganado vacuno, cabalgares, enseres y herramientas del
FUNDO "LONQUEN", EN SANTA ANA
DEL SEÑOR LUIS ANIBAL BARRIOS
— HABRA: —

ANIMALES:
150 Vacas lecheras de 1.a calidad, compradas en las mejores lecherías del país y pagando sus más altos precios por lecheras y mestizaje.
50 Vacas preñadas.
60 Vaquillas de 2 a 3 años.
50 Novillos de 2 a 3 años.
3 Toros finos.
40 Bueyes de trabajo.
250 Bueyes de sobresaliente estado de gordura.
57 Caballos: de patrón, de servicio y de coche.
1 Garañón español.
150 Ovejas.
80 Chanchos y chanchas finas.
1 Berraco fino raza Yorkshire.
Todo este ganado se rematará en lotes chicos.
HERRAMIENTAS Y ENSERES:
1 motor Rapsom de 12 H. P., 1 motor Clayton de 8 H. P., a vapor; sembradoras de trigo, desgranadoras de maíz, cultivadoras Planet, segadoras atadoras, clasificadoras, arados, arados de discos, arados de tres puntas, arados del 18 y del 19, 1 arriete, rastras para viñas, tijeras podadoras para viñas, serruchos para viñas, picotas, picotitas, azadones, hachas, palas, etc., carretones de volcar, carretones de dos ruedas, carretelas de dos ruedas, 1 camión, 1 americano de cuatro ruedas, zinc, usado; madera para construcciones, algunos muebles, etc.
El remate tendrá lugar el Domingo 9 de Mayo próximo, en el mismo Fundo, a las 11 A. M.
Los pasajeros podrán trasladarse por el tren que sale de la Estación Central a Melipilla, a las 8 A. M., y en la Estación de Santa Ana habrá carruajes para que se trasladen al Fundo.
Habrá facilidades para almorzar.
Las mercaderías y animales que se rematen, serán embarcados por los que subscriben.
El remate se llevará a efecto aunque llueva.
POR MAS DATOS:
LARRAIN, OLAVARRIA & CIA.
HUERFANOS 1138

ESPECIFICO BENGURIA
El único reconstituyente del cabello. Cura radicalmente las canas.
Moneda 875

OGRECEMOS:
Línea Decauville
PARA ENTREGA INMEDIATA
Allied Machinery Company de América
SANTIAGO
CASILLA 55-D - BANDERA 780

RIELES, LOCOMOTORAS, ETC.
Se desea adquirir: veinte kilómetros de vía de rieles de quince kilos por metro, nuevos o en buen estado de uso;
Trescientos rieles usados mas o menos, de treinta y ocho kilos metro; y
Una locomotora en buen estado, de trocha de sesenta centímetros, y material rodante para construir carros de la misma trocha.
Ofertas por carta indicando precio, a **J. L. C., Savoy Hotel.**
2370-A-29

RIVANO Hos.
Instalaciones eléctricas.
Presupuestos grátis.
MONEDA 1049.—Teléfono 1965.

F. Muñoz de Arce.
Cambio de Monedas y Giros
Las mejores cotizaciones de plaze
ESTADO 251

JOYERIA - RELOJERIA
MAISON D'ART
LA ESMERALDA
ESTADO 386
Bonito surtido en Objetos de arte, Alhajas finas y Relojes Longines

MADERAS DE LINGUE

EXTRA SECO DE CUATRO AÑOS OFREZCO
50,000 PULGADAS PARA ENTREGA INMEDIATA

BARRACA Y FABRICA "IBERIA"

MATUCANA 745 ENTRE SAN PABLO Y ROSAS

Fco. GARCIA PAZ

EMPRESA FORLIVESI

— DE —

Pompas Fúnebres

1037 - COMPAÑIA - 1041

Edificio Arzobispal
ENTRE PLAZA Y BANDERA

JUAN FORLIVESI

Teléfono inglés 377

DEFUNCION

Ha dejado de existir el doctor

Juan Bautista Miranda

Rogamos a sus amigos, se sirvan acompañar sus restos al Cementerio General, hoy Martes 27, a las 10 A. M. Partirá el cortejo de su casa habitación, Bascuñán Guerrero 145. Se ruega no enviar coronas.—**La Familia.**

POMPAS FUNEBRES

EMPRESA ZENTENO

Delicias 2584, casi esquina Molina (cuatro cuadras Estación Central)

TELEFONO INGLES 524

Nuestros servicios son presentados en forma insuperable y a los precios más bajos. Sin recargo hacemos todos los trámites de sepultación. Atiende personalmente.

CARLOS ZENTENO LOYOLA

PATENTES DE INVENCION

Al Ministerio de Industria se ha presentado:

Don **JOSE GUASCH Y GALBAS**, de Barcelona, pidiendo patente de invención para "Un gasójeno de gas de leña, de combustión invertida".

28-A

El señor **MORRIS HUNT BENNETT**, pidiendo patente de invención para "Mejoras en hornos eléctricos para fundir minerales, especialmente del grupo no ferroso".

28-A

El señor **SIMON AGRAMANT**, de Boston, pidiendo patente de invención para "Mejoras en relojes marcadores y sellos adaptables a aparatos de sellar y fechar, que marcan el minuto, la hora, el día, el mes y el año".

28-A

El señor **GILBERT S. VERNAM**, de New York, pidiendo patente de invención para "Un sistema de señales y transmisiones de mensajes telegráficos secretos".

28-A

El señor **EMIL ERNEST NOVOTNY**, de Estados Unidos, pidiendo patente de invención para "Un material plástico que se adapta a moldearse para preparar diversos artículos y especialmente planchas impresoras".

29-A.

La Sociedad **ELECTRO INDUSTRIE E. G.**, de Zurich, Suiza, pidiendo patente de invención para "Una lámpara eléctrica de bolsillo".

29-A.

Don **ARISTIDES RIVANO**, pidiendo patente de invención para "Una turbina hidráulica autorreguladora".

29-A.

Don **VICENTE VALDIVIA URBINA**, pidiendo patente de invención para "Una nueva aplicación de la uva, empleándola directamente en la fabricación de ácido tartárico cristalizado".

29-A.

Don **ANTONIO 2.o GARRIDO**, pidiendo patente de invención para "Una máquina de nuevo tipo, para producir fuerza hidráulica".

Se da este aviso para los efectos de las disposiciones reglamentarias correspondientes.

29-A.

EL JEFE DE LA OFICINA DE PATENTES DE INVENCION

Propuestas Públicas

OFICINA DE UTENSILIOS DE ESCRITORIO

Se piden propuestas públicas, que se abrirán el 17 de Mayo, a las 15 horas (3 P. M.), en el local de la Oficina (Quinta Normal, al lado del Pabellón París), para la adquisición de diversos artículos de escritorio, que se enumeran en el aviso publicado en el "Diario Oficial". Bases y antecedentes en la Oficina de Utensilios de Escritorio.

2377-30-A.

AVISOS DE REMATES

REMATE de un AUTOMOVIL

HISPANO-SUIZA.--MODELO ALFONSO XIII

TIPO DE CARRERA 4 ASIENTOS, MOTOR 15 H-P, PERFECTO ESTADO

POR AUSENTARSE A EUROPA

EL Sr. DAVID ECHEVERRIA VALDES

CASA RAMON EYZAGUIRRE
1148-AGUSTINAS-1148

MAÑANA MIERCOLES 28 del corriente
A LAS 4.30 P. M.

A la vista HOY de 2 a 4 P. M.

JORGE y VICTOR EYZAGUIRRE H.,
Martilleros de Hacienda.

Remate del Rico Menaje

De Casa y Automóvil "Punch" del señor Roberto Arellano

POR AUSENTARSE DEL PAIS SU FAMILIA

DELICIAS No. 4051

FRENTE PILA DEL GANSO

EL MARTES 27 DEL PTE.

DE 10 A 12 DE LA MAÑANA Y DE 2 ADELANTE

— HAY —

SALON VENECIANO. — Rico amoblado importado con cortinas y mesa de centro, cuadro "Los Mendigos", de Murillo; cuadro Hipte. Lazerus, dos cuadros antiguos holandeses, un tríptico antiguo escuela española, lámpara bronce cristales, alfombra una pieza, etc., etc.

SALON. — Rico piano Hamilton, de 3 pedales y clavijero bronce, amoblado nogal importado Luis XVI tapiz, seda y cortinajes, espejos y consolas doradas, mesa y columnas doradas, mesa, jardinera chinesca, alhajeros con incrustaciones de nácar, estatuas de bronce, cuadros al óleo, gran copia de Corot, Rebolledo Correa, Pierse, Boudat, Marriera, Alvarez, Sumell, Messonie; alfombra de una pieza, etc.

ESCRITORIO. — Escritorio cortina, amoblado Chesterfield, sillón giratorio, estante libros, máquina escribir Smith, mesa para máquina, escritorio, archivador cortinas, tintero mármol y bronce, lámpara eléctrica, cuadros al óleo, estatuas bronce, Historia de Francia por Guizot, Tesoro de la Juventud, edición de lujo, etc., etc.

ESCRITORIO ANTIGUO. — Escritorio cortina raíz de nogal de una pieza, gran biblioteca salomónica de encina tallada, lindo juego de reloj y candelabros bronce cincelado y piedra malaquita, mesa centro tallada, estante cedro, reloj barómetro, adornos mexicanos, estatuas bronce y mármol, relieves cobre, cuadros antiguos, colección de mapas, etc.

COMEDOR. — Amoblado importado, compuesto de aparador, trinche, vitrina, mesa de correderas y sillas de roble americano y cristales: amoblado Chesterfield, biombos, cuadros al óleo, centros de plaqué, id. de cristal, servicio de porcelana Limoges, id. cristales, cuchillería Rogers, Christofle y otros, servicio para té plaqué Reed & Barton, sopera, bandeja, ponchera, azafate, balde para hielo, licoreras plaqué diferentes marcas, champagne y licores, carpeta, mantel deshilado, piano V. Mauprety, alfombra una pieza, etc., etc.

COMEDOR 2.o — Aparador y 2 trinches tallados, mesa fija, sillas respaldo alto, loza, porcelana y cristales sueltos, aparador de cedro, alcuzas plaqué, cuchillería, carpeta mesa, servicio para té, etc., etc.

DORMITORIO 1.o — Amoblado tres cuerpos con ropero, peinador, cómoda, 2 veladores y dos catres marquesas, colchones, frazadas, baldequín, amoblado asiento tallado, servicio lavatorio, palmatorias de plaqué, lámparas eléctricas de velador, alfombras, etc.

DORMITORIO 2.o — Juego de erable, id. tallado enchapado nogal, catres de fierro y bronce, servicio lavatorio, cuadros, sillas, etc.

BAÑO. — Tina de baño acero enlozado de una pieza, calentador cobre, lavatorio desagüe, cómoda tallada con espejo, mueble niquelado con espejo y mármol para afeitarse, id. Viena, etc.

HALL. — Amoblados estilos inglés, paragüeros con espejos, mesa lectura, tarjetero y jardineras bronce, jardineras loza, columnas, boules de jacarandá y jacarandá con caoba, 2 felpudos de 1.75x1, mesa de juego Impser, fumoir, etc.

VARIOS. — Cocina a gas de 8 platos, útiles de cocina, pajarera con pájaros, sofá y sillas de Viena, gato persa, etc., etc.

UN AUTOMOVIL suizo PUNCH 40-60 HP., carrocería Limousine de lujo, siete asientos y garantido en perfecto estado.

NOTA.— Por la mañana se rematará la cocina, repostero y segundo comedor.

Ordenes para remates: Bandera 66, Casilla 3162, Teléfono 801.

A LA VISTA HOY LUNES, DE 2 A 6 P. M.

PRESTINONI y Cía.

Remate del menaje de casa

DEL SEÑOR SANTIAGO DEVOTO

(POR CAMBIO DE RESIDENCIA)

EL MIERCOLES 28 a las 2 P. M.

2927 CATEDRAL 2927

— HAY —

SALON. — **Rico piano alemán vertical**, lámpara 4 luces, alfombra cortada de una pieza, **amoblado Luis XVI de nogal francés tapiz seda, de:** 1 sofá, 2 sillones y 6 sillas, **consola dorada Luis XVI con espejo luna cortada**, 4 grabados iluminados, **lindo escritorio japonés con nácar, mesita centro y 2 sillas doradas Luis XVI**, linda estatua de porcelana, pedestales y **un gran espejo luna cortada.**

SALITA. — Alfombra de una pieza, amoblado tapiz felpa seda, de: 1 sofá, 3 sillones y 3 sillas, mesita centro, **espejito y consolita luna cortada Luis XVI**, columnas, jardineras, lindo grupo de terracotta, cuadros, grabados, etc.

HALL. — Alfombra de una pieza, mueble vestíbulo de tres cuerpos, con espejo luna cortada, **amoblado roble americano de:** 1 sofá, 2 sillones y 4 sillas, **linda mesa ovalada de roble**, grabados, pedestales, jardineras de bronce y un etagère con espejo.

ESCRITORIO. — Alfombra cortada de una pieza, **rico amoblado roble americano, compuesto de:** escritorio de cortina, mesa escritorio, 2 estantes, un estantito y 1 sofá y 2 sillones Chesterfield, cuadros, pedestales, **máquina de escribir y una caja de fierro**, etc.

COMEDOR. — Alfombra de una pieza, **rico amoblado roble americano, de:** aparador, 1 trinche, 1 vitrina, mesa de correderas ovalada y 12 sillas tapiz cuero, 2 cortinas de felpa, reloj de colgar, carpeta mesa, manteles, cuadros, pedestales, **servicio de loza inglesa completo, con 115 piezas**, cristalería, cuchillería, servicio para té, pieza de centro, bandejas y alcuzas de plaqué y **12 tacitas para té de porcelana muy fina.**

1.er DORMITORIO. — Alfombra de una pieza, **amoblado estilo Trianón de:** 1 ropero de 3 cuerpos con espejo, 1 mueble toilette, 1 marquesa ancha, 2 veladores y 2 sillas junco, **servicio lavatorio de plaqué**, cuadros, una cortina seda, etc.

2.o DORMITORIO. — Alfombra de una pieza, **amoblado roble americano** de: 2 veladores, 1 cómoda alta con espejo, 1 peinador y 1 ropero de 2 cuerpos con espejo luna cortada, **2 bonitos catres de bronce modernos**, 2 colchones, servicio lavatorio, cuadros, 1 sofá y 2 sillones mouquett, etc.

OTRO DORMITORIO. — Alfombras de una pieza, catres de bronce, **un amoblado estilo inglés color natural con ropero de un cuerpo**, ropero, veladores y peinadores sueltos, amoblados de asiento, máquina de coser y servicios de lavatorio, etc.

VARIOS. — **Cocina a gas**, y otra económica, tina baño de zinc, plantas, un amoblado tapiz cuero para hall, etc.

A LA VISTA HOY MARTES, DE 2 A 6.

ENRIQUE MANDIOLA E.
MARTILLERO DE HACIENDA.

REMATE

EL 3 DE MAYO, A LAS 3 1\2 P. M., se rematará en el estudio del Compromisario don Ignacio Santa María, Santo Domingo 784, el fundo de la sucesión de Leonidas Vial, ubicado en el departamento de San Fernando, comuna de Chimbarongo, con una superficie de 557 cuadras, más o menos, bien regadas.

Mínimum: $ 1.225,400 al contado

Cantidad en que ha sido valorizada la propiedad por don Emilio Cuevas, propietario en la localidad.

Si no hubiere postores por toda la propiedad, se subastará inmediatamente, dividida en dos hijuelas.

LAS MARIPOSAS. — Con 347 cuadras, más o menos, casas de habitación, graneros, 21 posesiones para inquilinos, plantaciones de álamos y encinas.

Mínimum: $ 763,400 al contado

SANTA NATALIA. — Con 210 cuadras, más o menos, casa de habitación, pesebreras, graneros, 8 posesiones de inquilinos, plantaciones de álamos, encinas, eucaliptos.

Mínimum: $ 462,000 al contado

Para visitar la propiedad, dirigirse a don SAMUEL SANTANDER, Tinguiririca. Bases: en la notaría de don Abraham del Río.

2336-M-3

REMATE DE UN CARROUSEL ZEPPELIN

Hoy 27 a las 3 P. M. Hoy

(POR AUSENTARSE SU DUEÑO)

AVENIDA MATTA ESQUINA MADRID

(CARROS MAESTRANZA)

Venderé por el mínimum de $ 18,000 este aparato que se encuentra en perfecto estado para funcionar y con material de primera clase.

Más detalles y datos los daré en mi oficina, Compañía número 1290.

Enrique Mandiola E.
MARTILLERO DE HACIENDA.

Remate del Menaje de Casa

DE LA SEÑORA TERESA VIEL DE VICUÑA

POR AUSENTARSE DEL PAIS

1526 ALONSO OVALLE 1526

ESQUINA DE SAN IGNACIO

El Miércoles 28 de 10½ a 12 y de 2 adelante

— HAY —

SALON. — Amoblado de nogal tapiz de seda Luis XV, un sofá, dos sillones, dos bergéres y seis sillas, cinco cortinajes de seda con lanzas de bronce, stores finos, **vitrina Luis XV verni Martin**, con bronces, **mesita dorada Luis XV, con retratos miniaturas, rica lámpara eléctrica de cristal y bronce**, espejo luna biselada marco dorado Luis XV, alfombra de tiras tripe cortado, **cuadros al óleo de Pedro Lira, Valenzuela Llanos, Duvermon, José Tomás Errázuriz, Muñoz y Lucare, Grossi; estatuas y grupos de mármol** y columnas de mármol verde, figuras de bronce con columnas de mármol, porcelanas de Saxo, **filigranas de plata** y objetos de vitrina.

SALITA. — **Rico piano Schiedmayer & Soehno cuarto de cola** en perfecto estado, **pianola con piezas**, amoblado Luis XV de nogal tapiz de seda, compuesto de sofá, sillones fantasía y sillas; tres cortinajes de seda y lanzas de bronce, stores finos, rica lámpara eléctrica cristal y bronce, lámpara de bronce de pie para electricidad, espejo Luis XV luna biselada marco dorado, alfombra de una pieza, **cuadros al óleo de Casanova, Orrego Luco, Valenzuela Puelma, J. F. González, Henri Reguault (Paris); acuarelas de Truidos, E. Salinas (Paris), Goya (Roma), Caputo**; grupos de mármol y **estatuas con columnas de mármol, grupo de Terracotta, figuras y grupos de biscuit**, lámparas de porcelana con pantalla, cojines fantasía.

HALL. — Amoblado de roble tapiz terciopelo inglés granate, compuesto de sofá, dos bergéres y seis sillas, mesa de centro de roble americano con patas de bronce y cristal, gran espejo luna biselada y marco de madera, **rica lámpara de pie de bronce con pantalla**, mesas varias, lámparas de porcelana con pantalla, potiches de bronce y porcelana, mesa japonesa con cubierta de madera con incrustaciones, mueble jardinera japonés, con bronce; jarrones chinos con pedestales de madera tallada, alfombra tripe cortado de 3x4, en perfecto estado, cuatro cortinajes de terciopelo inglés color granate, **cuadros al óleo de A. Casanova, J. F. González, Eucarpio Espinoza, acuarelas de Helsby** y de otros autores, estatuas de bronce y pedestales de mármol, **platos cloissonés, jardinera grande plaqué**, plantas varias, alfombra de escala tripe cortado, otra para escala **auxminster**, varillas de bronce, pedestales de roble americano, tres plaffoniers cristal con bronce, cojines varios, una **Victrola Víctor de roble americano en perfecto estado**, con 18 piezas; un mueble paragüero de roble americano.

COMEDOR. — Amoblado de comedor estilo Renacimiento, compuesto de aparador y dos trinches, mesa de correderas, doce sillas de nogal tapiz marroquí lacre, lámpara eléctrica niquelada, de 10 luces; mesa chica de nogal, carpeta de mesa de paño lacre, tres cortinajes de paño con sus cenefas, biombo, **plaquées finos, candelabros, gran ponchera con jarritos de plaqué**, alcuzas, paneras, fuentes varias, bandejas, cockteleras, **rica pieza de centro** con espejo, servicio para té, 24 saleritos de plaqué, **RICO SERVICIO DE PORCELANA DE LIMOGES** para dieciocho personas, servicio de loza inglesa para diario, **rico servicio de cristal Baccarat** para 18 personas, cuadros de Casanova, una copia de Correa por Letelier, Pedro Lira, Reveco, alfombra de tiras tripe cortado, **rica alfombra de una pieza de tripe cortado, servicio de cuchillería fina de Alfónide y Christofle.**

ESCRITORIOS. — Mesa escritorio ministro de encina, otra id. estilo americano, estantes seccionales importados, de roble americano, mesita de roble y licorera Tántalus, frascos de cristal, amoblado de cuero compuesto de un sillón, cuatro sillas y sillón para escritorio, un rifle salón, lámpara eléctrica de cuatro luces, sillón Morris importado con cojines de felpa, dos sillones de roble americano con asiento de cuero, estante chico de roble americano, biombo, reloj de bronce, figuras biscuit, estatuas de bronce y pedestales de ónix y de madera con pilastras de bronce, alfombra lacre de una pieza tripe cortado, **cuadros al óleo, marina de Swinburn**, cuadros de P. Jofré, **acuarelas de Miró.**

DORMITORIO 1.o — Amoblado nogal Luis XV, compuesto de ropero tres cuerpos, espejos lunas biseladas, peinador, cómoda y un velador con mármoles, marquesa, sofá y dos poltronas tapiz de lana, **rico servicio de plaqué de lavatorio**, juegos de frascos de cristal y plaqué, otro juego de frascos de cristal cortado y bandeja plaqué con espejo, jardinera y jarrón de plaqué, grabados y cuadros varios.

DORMITORIO DE NIÑA.—Amoblado nogal Luis XV, compuesto de ropero con espejo, cómoda, velador, mueble de toilette, etagére con espejos, guéridon con mármol (mesita), rico catre de bronce, chaisse longue y poltrona de nogal, cortinajes celestes con barra de bronce, choapinos, lámpara de pantalla.

OTROS DORMITORIOS. — Amoblado estilo moderno, compuesto de ropero, peinador, cómoda y velador, mármoles rosados y espejos lunas biseladas, lindo catre de bronce con sommier, alfombra verde de una pieza, tripe cortado, en perfecto estado, canapé y sillón tapiz pergamoid, lámpara de bronce, duadros y grabados varios, marcos para retratos, cortinajes de felpa y lanzas de bronce, otro amoblado estilo moderno, compuesto de ropero, peinador, cómoda y velador con mármol blanco y espejos con lunas biseladas, rico catre de bronce con sommier, alfombra de una pieza tripe cortado, lámpara eléctrica de dos luces, dos sillones de felpa lacre, grabados, etc.

BAÑO. — **Rica tina de baño fierro enlozado, califont Goyser, lavatorio de desagüe, lluvia niquelada**, espejos marcos laqué, consolas, ec.

COCINA. — Cocina económica, carnicera de fierro con rejilla y perchas, mesas de cocina y toda clase de batería y útiles, estantería de repostero.

VARIOS. — **Una hamaca**, un **punshing-ball** en perfecto estado, sillas de vestíbulo de roble americano, columnas de madera con ponches de porcelana, plafoniers, ropero antiguo de jacarandá, mesa de caoba, guantes de box, varios pares de patines, bote mecánico para helados, dna carabina Winchester.

A LA VISTA DESDE LA 1.30 DE HOY ADELANTE.

JORGE BALMACEDA PEREZ
MARTILLERO DE HACIENDA.

NOTA. — Empezaré el remate en la mañana, por la cocina, varios y tercer piso.

Remate del Menaje de Cas

DEL ALMIRANTE SEÑOR LUIS CASTILL

POR AUSENTARSE DEL PAIS

HOY MARTES 2

A LA 1.30 P. M.

332 - DIECIOCHO - 332

— HAY —

SALON. — **Rico amoblado importado de Krieger de Par**
nogal con filetes dorados estilo Luis XVI, forro
lo Génova, sillas y mesitas doradas, vitrina de
tería con bronces Luis XV, cortinaje, grupo de
columna mármol verde, estatua grande de bron
jardinera, lámpara de pie, cuadros al óleo de
europeos, espejo grande marco dorado, lámpara
Luis XVI, rica alfombra francesa, etc.

ESCRITORIO. — **Rico amoblado americano** estilo Ch
field, tapiz cuero rojo, compuesto de: 1 sofá, 2 sill
4 sillas, escritorio ministro y 2 estantes estilo Lu
estante giratorio, estatuas, un rifle Coltz, estufa
tricas, cuadros al óleo, lámpara eléctrica, rico alf
do tripe cortado rojo, etc.

COMEDOR. — **Lindo amoblado de nogal** tallado estilo
XVI, compuesto de: un aparador bajo con gran
2 trinches, vitrina con cristales, mesa de correderas
sillas tapiz cuero, 2 cortinajes de felpa, servicio de
celana Limoges para 24 personas, rico servicio de
rat cortado, servicio de porcelana para lunch, fuen
tapa de plaqué Dixon, servicios de plaqué para té
tillos, mantequillera, floreros, caja de cubiertos de
inglesa, cuchillos con puño de marfil, cuadros al
platos chinos, grandes, de colgar, rico alfombrado
te, lámpara de pantalla, etc.

HALL. — **Amoblado de cuero estilo Misión**, compuesto
sofá, 2 sillones grandes y 3 sillas, sillón Morris,
de vestíbulo, jardinera de roble, jardinera de rob
espejo grande, mesa roble, jardineras de pie con
plantas finas, **rica Victrola Víctor**, de pie, del N.o 1
32 discos escogidos de Caruso, Titta Ruffo, Farr
3 cortinajes de cretona, biombo bordado, grabad
les de Alpaca y Vicuña, alfombra de una pieza, l
lámpara, etc.

DORMITORIO. — **Gran amoblado de caoba** con marq
y bronce, estilo Luis XVI, compuesto de: ropero
pos, peinador, cómoda con espejo, toilette y 2 vel
todos con mármoles verdes; cortinaje de brocato
y 2 colchas iguales; diván y sillones de felpa,
de lavatorio de plaqué, lámpara, plato de ónix,
brado tripe cortado, etc.

VARIOS. — Mueble para sombreros, francés; rica al
de escalera, varillas de bronce, amoblado para pi
lette, de bambú francés; gran guarda-ropas, amob
asiento de mimbre, **tina de baño enlozada**, calent
cobre, lavatorio grande de desagüe, rica cocina a
hornos y caldero, gran surtido de útiles de cocin
des, mesones con mármol, mueble repostero, refrig
americano, carnicera, plantas finas, kentias, alm
helechos, etc., telones de galería, etc., etc.

Se arrienda la casa. —

JORGE y VICTOR EYZAGUIRR
MARTILLEROS DE HACIENDA.

Remate de las Mercaderí

E INSTALACIONES DE LA CASA I
PORTADORA DE BRUCK Y
RACHITOFF

CASIMIRES IMPORTADOS

ESTADO No. 142 (Interior)

POR LIQUIDACION DE LA SOCIEDAD

El Miércoles 28 del pte. a la 1.30 P.

— HAY: —

2,000 metros de casimires importados de primavera
vierno en colores que se venderán por cortes y piezas.
zas de Osnaburgo americano para techos y ropa, etc.

INSTALACIONES.—Gran estantería barnizada con
tas de cristal apropiada para objetos de arte, 7 estantes
cristales, 2 id. de dos cuerpos, 1 estante parado. Estantería
rrida para casimires, vidrieras para mostrador, mesones
muestrarios, divisiones para oficinas, escritorios minis
parados. Máquina escribir Underwood carro largo. Sill
ratorio. Juego de muebles para oficina, escritorio cortina
blado de roble americano para escritorio. Estante se
de roble americano. Prensa copiar y muchas otras espec
ra oficinas.

A la vista hoy Martes, de 2 a 6 P. M.

Víctor Araya L.,
MARTILLERO DE HACIENDA.

REMATE DE CABALLARES

HOY MARTES 27
A LAS 2 P.

Vendrán de Doñihue, por c
de la sucesión del señor Félix
ta: caballos de montura de
caballos de servicio, yeguas c
paridas.

Del Criadero San Carlos, del
José Luis Coo: 10 carneros
shiredown, en estado de
hijo de carneros importados.

De otra procedencia: un lote de ovejas y borregas Ham
redown, caballos de montura, servicio y coche; un break
1 vaca Holandesa, preñada y con cría grande, procedencia
lechera.

ESTABLECIMIENTO ARTURO CALVO M.

SUCESORES:

EDUARDO RODRIGUEZ y Cía.

2855 — HUERFANOS — 2855

LA NACION

Santiago, 27 de Abril de 1920.

POLITICA INTERNACIONAL AMERICANA

El cable ha transmitido el discurso pronunciado por el Presidente de la República Oriental del Uruguay, en la Universidad de Montevideo sobre Derecho Internacional Americano, discurso que, tanto por el elevado origen que tiene como por el palpitante interés de las ideas que encierra, merece un comentario detenido.

Desde luego es menester anotar una vez más la elevada cultura de este pequeño país de América, cuyo Presidente interrumpe la pesada e ingrata labor de su cargo, para dedicarse al estudio y a la difusión de ideas que considera recomendables y hacederas.

Cuando un Presidente habla de lo que debe hacerse en materias de política internacional, expone su doctrina y exhibe públicamente el rumbo que está dispuesto a imprimir a la vida de relación entre su país y el resto del mundo. Entregadas como están en casi todas las constituciones políticas, las relaciones exteriores al manejo personal y directo del Jefe del Estado, la opinión franca y sin ambages expuesta por éste, es la expresión más autorizada de la política internacional del país que él dirige.

En este sentido, debemos tomar, respecto del Uruguay, las palabras del Presidente Brum.

No nos era desconocida la orientación ampliamente favorable a los Estados Unidos que este discurso pone ahora de manifiesto en forma oficial en la República Oriental del Uruguay. El decreto supremo de 18 de Junio de 1917, por el cual este país se solidarizaba con los Estados Unidos, en su actitud en frente de la guerra europea, demostró una perfecta afinidad entre una y otra nación.

Elocuentes frases son las que el Presidente Brum ha usado para justificar su adhesión por los Estados Unidos. Reconociendo ciertas posiciones históricas poco conformes con el espíritu de cordialidad y cooperación americanas que él observa en la hora actual en los Estados Unidos, llega a decir: "A los pueblos como a los hombres debe reconcérseles el derecho de evolucionar hacia el bien".

Pero la parte más interesante de la Conferencia del señor Brum está en la explicación y ampliación que hace de la doctrina Monroe.

Para él, gracias a la doctrina Monroe conservamos nuestra integridad territorial y hemos evitado las conquistas europeas en América; la intervención de los Estados Unidos en la guerra europea no ha sido sino una aplicación anticipada de la doctrina Monroe, como quiera que a su juicio, era evidente que producido el triunfo de los Imperios Centrales, la integridad territorial de América quedaba gravemente amenazada; y, en fin, la idea dominante debe ser la ampliación de la doctrina citada, pero en ningún caso la repudiación que algunos proclaman en contra de ella.

Reconoce el señor Brum que la forma en que actualmente se aplica o pretende aplicarse la fórmula política norteamericana, provoca susceptibilidades y cree que no puede dejarse únicamente en manos de los Estados Unidos la protección de los países de América que se vean amenazados por países de otros continentes, sino que debe formarse una Liga Americana de protección recíproca, en el seno de la cual cada país tenga sobre sí las garantías y las obligaciones que los Estados Unidos han querido proporcionar y soportar respecto de las demás naciones de América.

Esta idea del señor Brum no es nueva como él mismo lo ha dicho. Desde el Congreso de Bolívar de 1822 hasta que se constituyó la primera Conferencia Pan-Americana, muchos son los Tratados y Convenciones que han encarado el problema de la seguridad de América, desde el mismo punto de vista que ahora indica en su alta Tribuna Universitaria el Presidente del Uruguay.

La protección recíproca de la América y la solución de sus dificultades por medio de Tribunales constituidos en tierra y con elementos americanos, ha sido materia de convenios que apasionaron vivamente a los internacionalistas de mediados del siglo pasado.

En la forma en que se ha constituído la Sociedad de las Naciones, la América se encuentra en un papel deprimido. Sin perjuicio de incorporarse a tal institución, debe entonces constituir una Liga propia, amoldada a sus intereses y a sus necesidades y dentro de la cual todos los países se encuentren en un perfecto grado de igualdad. Así se pensó y se hizo en los primeros cincuenta años del siglo XIX.

Patrocinada por el Presidente Brum esta idea, es evidente que se abrirá camino. Un Congreso Pan-Americano próximo a celebrarse señala desde luego, el sitio y la oportunidad en que debe darse forma a una idea de tanta trascendencia.

Sin aceptar todas las ideas expresadas por el Presidente del Uruguay en su interesante discurso, en especial en cuanto se relaciona con el alcance histórico de la doctrina Monroe, consideramos que él es una pieza política de la mayor importancia y que poniendo al Uruguay a la cabeza de la evolución solidarizadora de toda la América, hace clarear la aurora de la paz y de la cooperación interamericanas, en esta tierra aún trabajada por cien rivalidades infecundas.

EL ENCARECIMIENTO DE LA VIDA

Vuelve a surgir en las columnas de la prensa, tomando de súbito caracteres extraordinarios, el problema de la carestía de la vida.

No surge de nuevo, después de haber sido resuelto: aparece a la superficie, porque se han reagravado sus términos.

Tomando como base de observación y de razonamiento lo que está a nuestra vista — la vida cuotidiana de la capital, — podemos afirmar que las condiciones de existencia se hacen ya intolerables.

Si nos fijamos en el precio de los arriendos de casas, quizá no se deba decir tanto que son caros, de un modo absoluto, como que escasean las casas adecuadas para la **familia media**, que es la más numerosa: la del empleado con situación social que mantener, la del hogar con cuatro o cinco hijos, la del que gana hasta mil pesos y destina un tercio de esa suma, a lo más, al ítem para **casa**, de su presupuesto doméstico. Hay piezas y **casitas** para familias de obreros en las cercanías del trabajo, y hay mansiones con cánon de arrendamiento superior a quinientos pesos; la deficiencia de los alquileres afecta, más que por el precio por la escasez, a una porción de familias de la que hemos convenido en llamar de la clase media, y que no suele ser la menos seria en sus pagos.

En cuanto a los artículos de consumo diario, el alza de su precio afecta por igual a todas las categorías sociales, en grado que justifica la alarma producida y la actividad gastada por el señor Ministro de Hacienda para averiguar las causas de ella, eliminar las que sean susceptible de ello, y proponer en general los remedios de la situación.

Por nuestra parte, no podemos ocultar que un sentimiento de excepticismo nos invadió, en ocasión pasada, cuando al final de una clamorosa campaña de prensa y de agitación popular, se adoptó tal cual medida parcial o ineficaz y nada se hizo definitivo y radical.

Ojalá sea el señor Ministro Oyarzún más afortunado en esta ocasión. Pero tampoco le pidamos demasiado, pues no se debe olvidar que muchas de las causas del encarecimiento de la vida son universales, reconocen origen fuera de nuestra frontera, y no son removibles por nuestra sola voluntad.

Que algo se puede hacer, no cabe dudarlo; y en realizar ese máximo posible es donde van a ser puestas a prueba la iniciativa, la inteligencia y la energía bien reconocidas, del señor Ministro de Hacienda.

EL EMBAJADOR EN GRAN BRETAÑA

Ha regresado a la capital, después de desempeñar una alta misión del Gobierno de la República, el señor don Ismael Tocornal, que había partido hace seis meses a Inglaterra, con el objeto de retribuir oficialmente la visita del señor Maurice de Bunsen.

El país está impuesto del desarrollo de esta Embajada por las nutridas informaciones publicadas en la prensa y ha sabido apreciar la forma brillante en que el distinguido hombre público ha representado a su patria.

Hemos sido muy insistentes y acaso no en demasía, para aplaudir la política del Gobierno, en orden a acreditar a los ciudadanos de más descollante figuración dentro de la vida nacional como embajadores de la amistad y la mejor comprensión de Chile ante las potencias, que salían de la gran contienda sin tiempo para orientarse respecto de la actitud de nuestro país durante la guerra y muchas veces maliciosamente informados respecto del verdadero alcance de nuestra neutralidad. El éxito ha coronado estas misiones y la mejor prueba del acierto de esta medida se encuentra en el hecho de que los demás países sur-americanos se han apresurado a imitarla.

LA NACION ha aplaudido el envío de esta clase de Embajadas realmente útiles y el espléndido resultado que han dado, lamentando eso sí que no hubiese sido mayor su número. Al regreso del respetable ciudadano que hoy toma en el seno del hogar y de la amistad un merecido reposo, tenemos que mencionar con especial simpatía las consecuencias que su actuación ha traído para la cordialidad existente entre Gran Bretaña y Chile.

El amigo proverbial de nuestro país, desde los albores de nuestra independencia, ha sido el Imperio británico. Todas las etapas de nuestra historia ostentan a modo de faro luminoso un acto de desprendimiento o de entusiasta cooperación a nuestros destinos por parte del Gobierno de Londres.

No sería gentil desconocer la parte eficaz que ha tenido la actuación del Embajador que regresa en la City, en el Foreign Office y en Buckingham Palace para la anudación de este nuevo lazo de cordialidad práctica entre los dos países, y el alma chilena sabe apreciar en lo que vale este nuevo éxito agregado a una larga serie de años pasados por el señor Tocornal en el servicio desinteresado de todas las actividades del bien público.

En estos tiempos en que todo el mundo habla de política partidarista refresca el ánimo poder ocuparse de algo tan ajeno a ella y al mismo tiempo tan simpático a la opinión pública. El señor Tocornal encuentra nuevamente todos los círculos en que se ha deslizado su existencia, atentos a tributarle el homenaje de las simpatías y de los afectos personales que siempre lo han rodeado en la vida diaria. Y encuentra también sobre su mesa algo más, algo que no dice relación con ningún interés político ni con ambiciones de ninguna especie: el mensaje del agradecimiento de sus compatriotas por su delicada misión de diplomático y de gentilhombre, en los círculos más exclusivos de la Inglaterra caballeresca y tradicionalista.

"Un concierto wagneriano"

Hoy Martes, en el Teatro Unión Central, M. Maurice Dumesnil dirigirá el gran concierto wagneriano, el primero del año.

Tendremos ocasión de oir la repetición de la obertura y final de Tristán e Isolda, el preludio de los Maestros Cantores y dos escenas de la Walkiria y, por primera vez en Chile, la escena de "Los murmullos del bosque" de la ópera Sigfredo.

Este último pasaje es un incomparable fragmento orquestal, impregnado de la más tierna poesía campestre. Durante su desarrollo, una armonía suave y acariciadora va traduciendo las diversas impresiones que la tranquilidad de la naturaleza produce en el alma juvenil del héroe de la leyenda germánica; Sigfredo.

Los rayos del sol brillan al través del follaje de la selva; una suave brisa sacude las cimas de los árboles; los insectos zumban escondidos en los prado; el arroyo murmura, las aves trinan y todos estos ruidos, envueltos por el aire del bosque, fundidos en un solo raudal de armonías, constituyen "Los murmullos del bosque".

Muy diversa en estructura y sentimiento es la grandiosa escena de la Walkiria, titulada "Los adioses de Wotan y el encantamiento del fuego".

Los acordes imponentes nos revelan la majestad del Dios y las como cascadas de armonías, del sentimiento más delicado, nos traducen toda la dolorosa ternura del ser a la par divino y humano, obligado a ejercer su justicia para con la hija culpable.

En pocos pasajes de Wagner hay más sentimiento y más grandiosidad que en esta escena de las despedida de Wotan de su hija Brunilda, condenada a dormir sobre la roca rodeada de llamas hasta que un héroe humano, redentor del mundo, traspase el círculo fatal y la despierte.

El final de la escena constituída por la evocación del fuego que brota en voraces llamas, es de un intenso efecto imitativo.

"La cabalgata de las walkirias" que pondrá fin al concierto, es el preludio del tercer acto de la ópera.

Es una sinfonía de gran colorido musical y de un poderoso efecto descriptivo. Nos evoca el galopar de las walkirias legendarias durante la noche helada hacia las regiones del **Walhala** o paraíso escandinavo, llevando consigo los cuerpos de los guerreros caídos sobre los campos de batalla. El motivo del galope de los caballos se combina con el tema de la tempestad, formando un conjunto que no obstante su concisión, posee una grandiosa fuerza salvaje.

FRANCISCO de B. ECHEVERRIA

Dr. GIANELLI
21 DE MAYO 562
Especialidad en Sífilis, piel, vías urinarias.
Consultas de 2 a 6.
Estudios en Europa

Hipotecas
Y Conversiones de Deudas

Las personas de Santiago o de provincias que deseen contratar

PRESTAMOS

con alguna de las instituciones hipotecarias y efectuar conversiones de deudas pueden contar con la absoluta seguridad de ser cuidadosamente atendidas en nuestra oficina y que se les despachará con toda rapidez.

"Sección Hipotecas"

Freudenburg & Balmaceda
330 — MORANDE — 330

La crisis del papel

Es sabido que los Estados Unidos es uno de los principales países productores de papel de imprenta, y tal vez el único proveedor del mercado chileno.

Uno de estos días apareció en los diarios de Santiago más o menos la siguiente información telegráfica, en la sección extranjera: El Gobierno de los Estados Unidos ha acordado **destinar la cantidad de un millón de dólares para el estudio de los bosques de la Unión.**

Efectivamente, el senador por Washington Mr. Poindexter, había propuesto se votara esa suma para el cubicaje de las fuentes de madera de pulpa y el estudio de un plan de replantaciones.

Esta medida, como se verá, está llamada a producir un alivio entre aquellos que se dedican a las obras de publicidad y están sintiendo el alza de $ 40 en 1915, a $ 150 y 200 dólares la tonelada en la actualidad. Los productores se justifican afirmando que los costos de elaboración han subido y que las fuentes de pulpa están casi agotadas, siendo necesario importarla del extranjero, incluso del Canadá.

Estimamos de sumo interés para nuestros industriales, hombres de letras, órganos de publicidad y el público, que es el poder comprador, que conozcan algunas informaciones que le permitan formarse un juicio cabal de este problema y no tememos por lo tanto, tomarnos la libertad de cooperar en este sentido con los medios que tenemos a nuestro alcance.

La justificación de los manufactureros por el alza, que atribuyen principalmente al agotamiento de los bosques, tomará su verdadero valor cuando se lleve a la práctica el proyecto Poi dexter.

Hasta la fecha los principales manufactureros de papel están establecidos en el Noreste de Estados Unidos y obtienen la materia prima del Estado de Nueva York y últimamente del Canadá. Así, esta industria casi monopolizada por los del Este está haciendo utilidades fabulosas.

Como son grandes capitales los que demanda la instalación y marcha de las fábricas de pulpa, los capitalistas no se han inclinado a invertir en los bosques del Oeste sin conocer antes definitiva y oficialmente las verdaderas posibilidades del negocio.

El Servicio de Bosques de los Estados Unidos, como ocurre también en el de Chile, no cuenta con los medios para hacer estudios de la magnitud que requiere una cubicación precisa de bosques, en las grandes y apartadas áreas del país y hemos visto que ha necesitado un auxilio de un millón de pesos americanos o sean, más o menos, cuatro millones de nuestra moneda.

Con el resultado de los estudios se comprobarán las expectativas fundadas en una estimación aproximada del Servicio de Bosques que asigna a Oregón unos 50 billones de pies, a Colorado 14, a Washington 70, a Alaska 64, lo que daría un total de 250 billones de pies de madera en pie, para la fabricación de pulpa.

Aproximadamente, se estima que la mitad del papel de imprenta producido en los Estados Unidos proviene de las fábricas de Nueva York donde la existencia de bosques de madera de pulpa se agotará en 8 a 10 años, y en 10 a 20 años se habrán explotado todas las fuentes de los Estados del Noreste. En ese tiempo la manufactura del papel quedará en manos de los ingleses del Canadá, salvo que los capitales norteamericanos se transladen con camas y petacas a implantar la industria en los bosques del Oeste.

Está de manifiesto la importancia transcendental y la oportunidad de los estudios que se realizarán mediante el proyecto, ya aprobado, del senador Poindexter y lo que significa para uno de los principales ramos del comercio norteamericano y para la parte material de la difusión de las ideas, en todo el Continente americano.

CARLOS BESA FOSTER.

Caucho puro de Bolivia
vendo 200 kilos
Casilla 619 :: Valparaíso

ALQUILO

LOS PROPIETARIOS NO PAGAN COMISION

DIECIOCHO. — Lujosos altos con trece piezas, galería de vidrio, toda la casa con parquet, garage, entregable para Junio próximo. **Canon: $ 800.**
DELICIAS. — Espléndida casa en bajos, con 14 piezas y dependencias, luz eléctrica. Buena situación. **Canon: $ 900.**
EJERCITO. — Bajos, 11 piezas y dependencias, 2 patios, hall, luz eléctrica ,instalación de baño, decorada, con parquet. **Canon: $ 850.**
EJERCITO. — Espléndida casa en bajos, quince piezas y dependencias, gas y luz eléctrica, salón con parquet, 2 patios, cocheras anexas. **Canon: $ 1,200.**
EJERCITO. — Espléndida casa en bajos, con trece piezas y dependencias, dos piezas baño, hall, luz eléctrica y gas, dos patios, jardín, **Canon: $ 900.**
ALONSO OVALLE. — Espléndida casa en bajos, de todo lujo, con once habitaciones y dependencias; tres cuartos de baño, gas y luz eléctrica. **Canon: $ 1,000.**
DELICIAS. — Casa en altos de diez piezas, fuera dependencias, gas y luz eléctrica, recién refaccionada, con terraza. **Canon: $ 400.**

CARLOS OSSANDON B.
168 — BANDERA — 168

Ministerio de Instrucción Pública

CONCURSO

Se abre concurso para proveer 26 horas de clases semanales de Inglés y 14 horas de Ciencias Naturales, en el Liceo de Niñas Rosario Orrego (Av. Vicuña Mackenna 24.)

Bases y antecedentes pueden consultarse en la oficina de la Directora, los días Lunes, Martes, Jueves y Viernes, de 2 a 3 P. M.

Las profesoras de provincias interesadas por estas clases, pueden mandar por correo, a la Directora del Liceo, copia de sus títulos, certificados y resultados de exámenes de las alumnas que hayan presentado.

El concurso se cerrará el Sábado 15 de Mayo.

Las patentes de alcoholes

Se ha suscitado en Iquique una importante cuestión legal que envuelve, por otra parte, una cuestión de moralidad pública y de economía social, bien digna de ser considerada.

La Junta Clasificadora de Patentes, ¿es un mero mecanismo sin discernimiento ni facultades, y que debe ajustarse ante todo a los dictados o instrucciones que le imparta la Municipalidad que la nombra, o es una entidad premunida de ciertas facultades propias y obligada a ceñirse a normas especiales señaladas por la ley?

Ocurrió allí el caso de que la Junta Clasificadora de Patentes, de la que formaba parte el abogado señor Brandau, acordó, en su primera reunión, con la aprobación del Alcalde, tres normas o bases de trabajo, ajustadas a las disposiciones de la ley de alcoholes y reglamentos y decretos posteriores. Esas normas, tendientes todas a hacer práctico el propósito social de la ley, fueron:

Primera: La Junta Clasificadora acuerda no clasificar como contribuyentes, **en cuanto expendedores de bebidas alcohólicas, a los propietarios o regentes de casas de tolerancia ubicadas en el Departamento;**

Segunda: La Junta acuerda no clasificar tampoco como contribuyentes, en cuanto expendedores de bebidas alcohólicas, **a los comerciantes de los poblados de la zona salitrera cuyos establecimientos están situados en terrenos fiscales concedidos en uso, arrendamiento o a cualquier otro título a particulares;** y

Tercera: La Junta acuerda dejar establecido que **no debe concederse a los comerciantes de la ciudad de Iquique o de los pueblos de la pampa, dedicados al expendio por menor de bebidas alcohólicas destiladas o fermentadas para ser consumidas en el lugar de venta o sus dependencias, mayor número de patentes que el establecido por la ley.**

Días más tarde, el alcalde y la mayoría municipal, alarmados **por la posible disminución de las rentas municipales en que se traduciría el cumplimiento de la ley por parte de la Junta Clasificadora**, cambiaron de opinión, y obstaculizaron las labores iniciales de ella hasta provocar su renuncia, que acaba de ser aceptada, según telegrama de hace pocos días.

Y ahora sí que se darán allí patentes a destajo, contra toda ley y contra toda conveniencia, porque la Municipalidad necesita dinero, y hay que hallarlo aunque se viole la ley.

Sabemos que el estudio de esta cuestión será sometido al Consejo de Gobierno Local. De la manera cómo las Juntas Clasificadoras de Patentes entiendan y apliquen las leyes sociales sobre alcoholismo, va a depender en gran parte el éxito o fracaso de éstas y del vasto y elevado propósito que persiguen. Y por eso reviste importancia e interés extraordinarios esta cuestión, que hemos de seguir examinando con mayor detenimiento.

La Alegria del Hogar

se consigue con poco esfuerzo si la madre no descuida ni en los menores detalles la salud de su hijo.

Para ello bástale adquirir el libro

"El Médico en Casa"

y en él hallará todo cuanto se relaciona con la salud.

"El Médico en Casa" es obra del célebre médico Dr. Hugo Walter O'Gorman. **Este libro contiene 350 páginas, con 500 grabados y 1,000 recetas para todas las enfermedades.**

Precio de venta: tres pesos en toda la República

Puede adquirirse en todas las buenas librerías, o a su representante, acompañando su importe.

ALFREDO SANCHEZ A.
Calle Santa Mónica 2169
Casilla 3536 - Tel. Ing. 1826

Notablemente

mejorada saldrá **CORRE-VUELA** de mañana Miércoles. Compre Ud. un ejemplar de esta popular revista y podrá imponerse de las notables mejoras que hemos introducido.

SUMARIO:

Caricaturas: La primera víctima (tapa en colores por Lozano). —¡Pobres victorias!, por Alvarez. —Diabólica protesta, por Chambergo.—Papel y papeles, por Oliver.—Otro cuento al Fisco, por Ego Sum.—¡Salió con su Domingo 7!, página central a dos tintas, por Bonsoir.—Dónde tuvieron su origen los grandes inventos, por Alvarez.

Artículos y versos ilustrados.—Azucarado.—Lo que pasa.— Debutes de vates.—Bric-a-Brac. —!Plancha!—Las delicias de la caza.—El suplementero.—¿Quiénes son?—Cascabeleando.

Colaboración escogida: Rastros. —El bigote y los celos.—Fugitiva.—El poeta.— Aviación.— For Nelly. —Turbación.— Olvida. . . Flor María.— La esperada.— A mi único amor.—En silencio.

Sport.—Atletas uruguayos y argentinos que tomaron parte en la 4.a Olimpiada.

Encuentro Dave Mills con Luis A. Firpo.—Inauguración del Aero Club.

Teatros.—Porte franco.— Etc.

Cada ejemplar de **CORRE-VUELA** trae un cupón que da derecho al sorteo de un auto-piano marca Harrington, con 30 piezas.

PRECIO: 40 CENTAVOS

Automóvil RENAULD
con dos carrocerías, un Landolet y un Phaeton de 7 asientos, completos con herramientas y gomas de repuesto.
VENDO DE OCASION
VERLO Y TRATAR EN MORANDE N.o 281

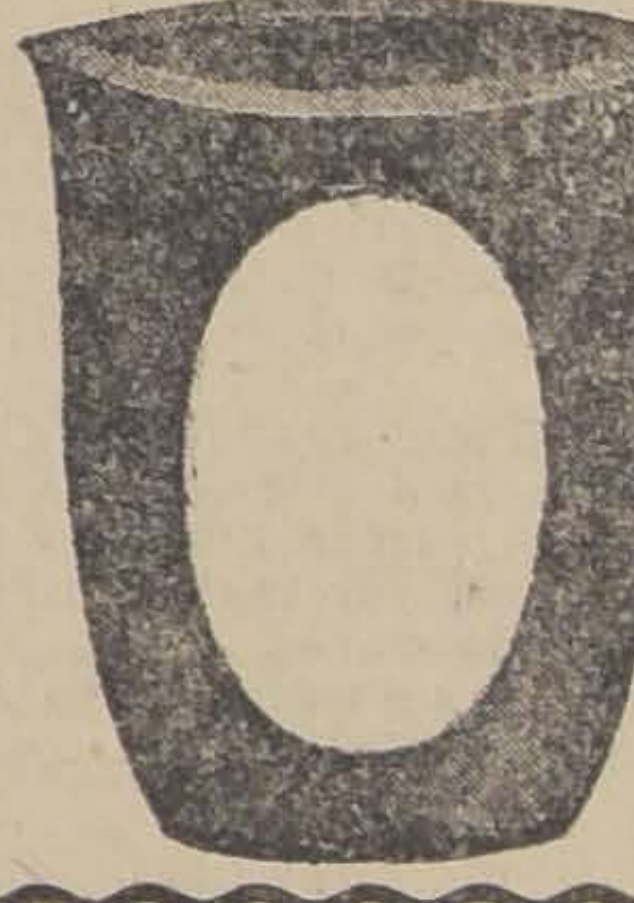

Crisoles de Plombajina

Plombajina, tofo, arcilla y tierra de Limache para fundiciones

OFRECE:

FUNDICION LIBERTAD
LIBERTAD 53 y 58

AUTOMOVIL
HISPANO-SUIZA
En perfecto estado, se vende de ocasión
Verlo y tratar
DIECIOCHO 745

CIGARRILLOS
ABDULLA
Los mejores cigarrillos importados.
Turco - Egipcios - Virginia
Importadores exclusivos: GIBBS Y CIA.

El espectro del Dolor

y de las enfermedades se interpone entre nosotros y nuestra felicidad como una barrera funesta. Sólo quien logra vencer ese obstáculo, tiene abierto ante sí el camino que conduce al bienestar y al éxito. El medio más poderoso que existe para calmar los dolores de toda clase y para combatir ciertas enfermedades tan comunes y peligrosas como la influenza, la gripe, el dengue, los resfriados, etc., son las **Tabletas Bayer de Aspirina y Fenacetina** (tubo de etiqueta verde con la Cruz Bayer). La combinación científica de la Aspirina, que **es el mejor de todos los analgésicos,** con un febrífugo y calmante general **de tanta eficacia** como la Fenacetina, alcanza resultados que no pueden conseguirse con ningún otro medicamento.

Por eso, siempre que se trate de aliviar el dolor, reducir la fiebre y calmar la irritabilidad nerviosa, **las Tabletas Bayer de Aspirina y Fenacetina** pueden considerase como un remedio único e insuperable.

BAYER

LA PRESERVACIÓN
contra
TODOS LOS INCONVENIENTES
del Frio, de la Humedad,
del Polvo, de los Microbios
contra todos
los peligros de **Contagio** y de **Infección**
LA CURACIÓN
de todas
las Enfermedades de las **Vias Respiratorias**
SE GARANTIZAN
CON LAS

PASTILLAS VALDA

Remedio respirable, Antiséptico volátil.
NIÑOS, ADULTOS, ANCIANOS
Tened siempre á mano
UNA CAJA
de VERDADERAS
PASTILLAS VALDA
Pero exigidlas
En CAJAS
llevando en la tapa el nombre
VALDA

HAY MUCHAS

marcas, pero la única de confianza es nuestra

Emulsión de Bacalao

que contiene aceite puro de Hígado de Bacalao de Noruega e Hipofosfitos.

LABORATORIO CHILE
AV. ECUADOR 3375 — SANTIAGO

28-A.

DESDE EL PROXIMO 1.o DE MAYO
LA VIÑA

"SAN VALENTIN"

venderá a los siguientes precios sus vinos sueltos, en chuicos o damajuanas puestos a domicilio:

Tinto, tipo Medoc, chuico	$ 9.00
Tinto, tipo Pinot, chuico	$ 11.00
Blanco, tipo Escogido, chuico	$ 11.00
Blanco, tipo Semillón, chuico	$ 12.50

EMBOTELLADO TIPO MEDOC

Botella grande.... $ 0.55 Botella chica.... $ 0.35

ORDENES: AV. LAS QUINTAS 120 :-: TEL. ING. 2575

EL ADMINISTRADOR.

CAMARICO

El mejor vino de mesa para consumo diario pruébelo y lo adoptará:

TINTO, botella	$ 0.60
BLANCO, botella	$ 0.70

Sin envase. Puesto a domicilio.

SERVICIO RAPIDO

Ordenes al Agente:

Gmo. ZERBI-BOTELLERIA MODERNA
MONJITAS 867 :-: TELEFONO INGLES 2321

Surtido completo de licores nacionales y extranjeros. Champagnes desde una botella

---

Stenographer

and typewritist wanted. Must be able take down both English and Spanish. Apply only in writing stating references and salary expected.

XYZ, CASILLA N.o 693
SANTIAGO

a-27

Taquígrafa

Que escriba a máquina, se necesita. Indispensable sepa inglés perfectamente. Se prefiere señorita que también tenga conocimientos de castellano.

Presentarse por escrito solamente, dando referencias e indicando sueldo que aspira.

X. Y. Z. — CASILLA 693,
SANTIAGO

27-A

Ex. "St. Andre y Ebro"

Acido acético glacial.
Carbonato potasa depurado.
Yoduro de potasio y sodio.
Yodo resu lim y yodofor.
Sulfato magnes. y soda.
Sulfureto de potasa.
Sal Carlsbad cristal.
Tartrato potasa y soda.
Tartrato neutro de potasa.
Alquitrán de Noruega.
Azufre en canutos.
Azufre precipitado.
Piedra pomez enter. y pol.
Huesos de Sepia.
Creosota mineral.
Fosfato de calcio.
Antifebrina.
Vaselina blac. y amar. etc.

Ofrecen ARESTIZABAL y Cía.
VALPARAISO

SOCIEDAD DE PETROLEOS
"ESPAÑA"

En conformidad al art. 25 de los estatutos, cítase a junta general ordinaria de accionistas de esta Sociedad, para el Jueves 29 del presente, con el objeto de dar cuenta del balance y memoria correspondiente a las operaciones del año 1919.

La reunión tendrá lugar en la Bolsa Comercial, calle Blanco 881, a las 4 de la tarde.

Se previene a los señores accionistas que deben depositar sus títulos de acciones tres días antes de la reunión en la oficina de la Sociedad, calle Blanco N.o 853, Valparaíso.

22 de Abril de 1920.
EL PRESIDENTE

29-A

CASA MUZARD

2.o DIA DE

Retazos

A PRECIOS DE

Verdadera

Realización

GENEROS DE LANA Y SEDERIAS
PARA TRAJES Y ABRIGOS

-VISITENOS-

antes de resolver sus compras

MARMOLERIA "BOTTINELLI"

Cienfuegos, 67 :-: Teléfono, 683

ESPECIALIDAD EN: ALTARES, MAUSOLEOS, GRADAS, PISOS Y MARMOLES IMPORTADOS PARA MUEBLES.
PRECIOS SIN COMPETENCIA :-: TRABAJO RAPIDO

FERROCARRILES DEL ESTADO

DEFENSAS RED NORTE

Solicítanse propuestas públicas para la construcción de un terraplén protegido por una coraza flexible de concreto destinado a defender la Estación de Vallenar contra las creces del río Huasco.

Bases, planos y especificaciones pueden consultarse en la oficina Red Norte del Departamento de la Vía y Obras, en Mapocho.

Las propuestas se abrirán el 29 de Abril, a las 15 horas.

Se solicitan propuestas públicas para el 13 de Julio próximo por: tubos para calderos, aisladores, tornillos fierro en lingotes, y galvanizado, carboncillo para fragua, manguera, torpedos para señales, carpas, romanas, frazadas, palas y máquina para lavar y secar reproducciones.

Bases y antecedentes, en el Departamento de Materiales y Almacenes (Estación de Alameda).

Santiago, 7 de Abril de 1920.
Junio 26.

Se solicitan propuestas públicas para el 18 de Junio próximo, por tubos de acero, acero para resortes con y sin nervio, acero para herramientas, fierro en barras, cintilla para endurecer fierro, molejones de esmeil, palas carboneras, platos universales, hoja lata, vidrios dobles, máquina eléctrica para aseo, carretillas de madera y fierro, banderas para señales, carros Decauville, vía, cambios y cruzamientos para los mismos y madera de pino amarillo.

Bases y antecedentes en el Departamento de Materiales y Almacenes (Estación de Alameda).

Santiago, 16 de Marzo de 1920.

3-Jun.

Se pone en conocimiento de los interesados en las propuestas públicas por desinfectantes, que se piden para ser abiertas en el Departamento de Materiales y Almacenes el 5 de Mayo próximo, que la Empresa tomará en consideración las propuestas que se le presenten por "cresolina" u otro desinfectante similar, con exclusión del ácido piroleñoso.

Santiago, 20 de Abril de 1920.

23-A.

Sociedades Anónimas

DUTREY Y DROMAZ

Embarques y desembarques.
RAPIDEZ — ATENCION — ECONOMIA
Dirección telegráfica: "DUTREY".
BLANCO 1242 — VALPARAISO — CASILLA 290.

COMPAÑIA SALITRERA

"Perseverancia" de Antofagasta

JUNTA GENERAL

Se cita a los señores Accionistas de esta Compañía a Junta General Ordinaria para el Miércoles 28 de Abril en curso, a las 16 horas, en el local de la Compañía, calle Prat 231 (Valparaíso), a fin de darles cuenta de la Memoria y Balance de 1919.

El Registro de Transferencias de Acciones queda cerrado hasta el 28 de Abril inclusive.

EL DIRECTOR-GERENTE.
Valparaíso, Abril 15 de 1920.

28-A

LA VICTROLA "VICTOR"

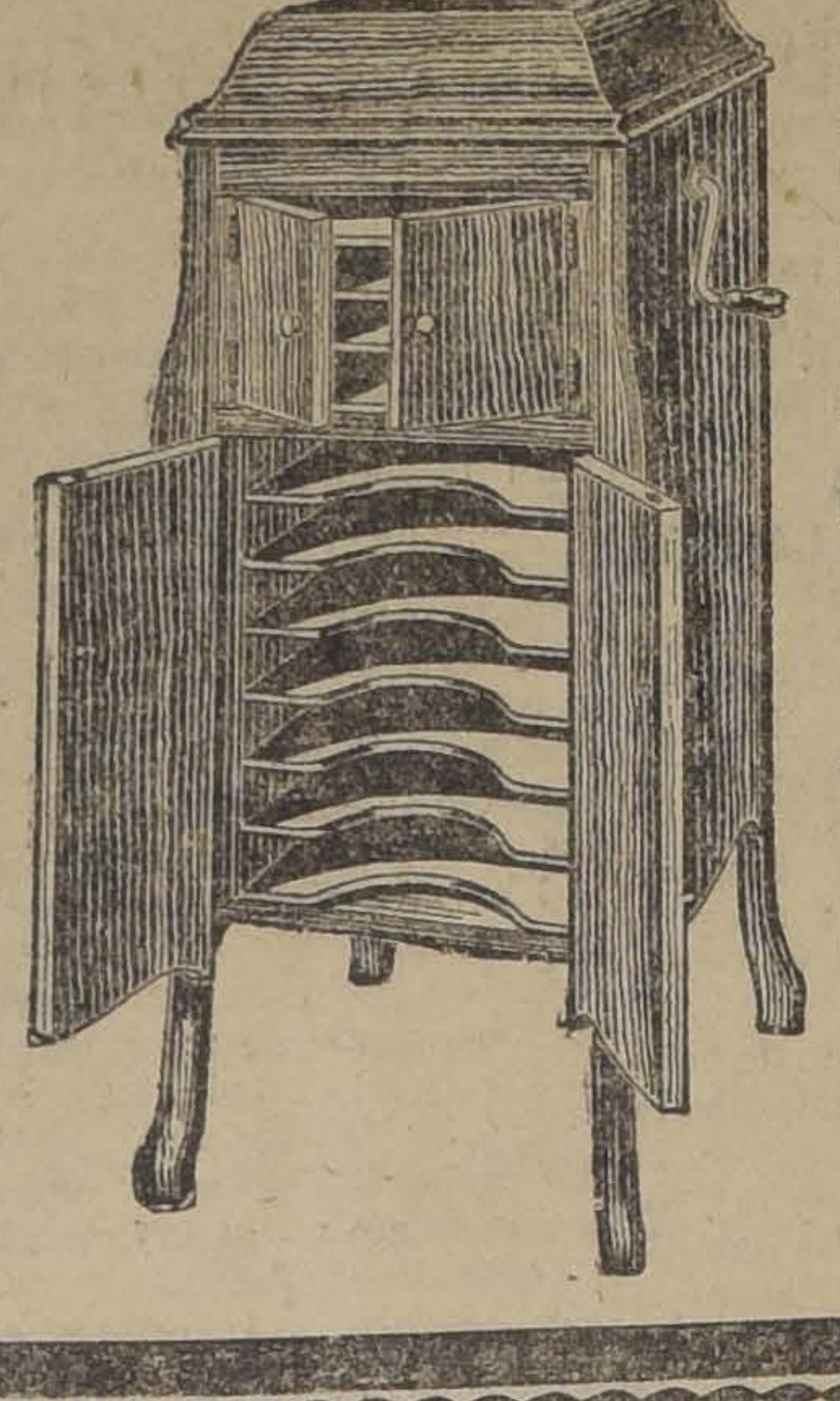

SATISFACE LAS ASPIRACIONES MUSICALES D
TODO EL MUNDO

La invención de la Victrola "VICTOR" ha consti
do el refinamiento en todas las manifestaciones del a
te lírico.

Actualmente toda familia, mediante una Victro
la, puede disfrutar en forma fácil y económica de lo
encantos de las mejores obras del mundo.

El gran repertorio musical, esparcido por la Victro
la a más de que alegra, educa y dignifica el tempera
mento artístico.

Constantemente mantenemos gran selección de dis
cos en óperas, operetas, zarzuelas, bandas instrumenta
les, canciones piezas cómicas, etc.

Invitámosle a nuestro salón de audiciones y Victro
las "VICTOR", Estado 67, para apreciar las grandes
bondades de estas máquinas y discos "Victor".

Distribuídores y Agentes exclusivos para Chile, Cen
tro y Sur de la VICTOR TALKING MACHINE Co
(Camden N. J.):

CURPHEY Y Cía.

SANTIAGO: ESTADO 67:-:VALPARAISO: BLANCO

Sub-Agentes:

FONOGRAFIA DEL PASAJE; y
KRIMM Y KERN, AHUMADA

Sociedad Explotadora de Esquistos Bituminosos de Lonquimay

INVITACION

El Consejo Directivo de la Sociedad, que suscribe, tiene el agrado de invitar los señores accionistas y a todas las personas que tengan interés en conocer los es quistos bituminosos de Lonquimay y en ver los productos que de ellos se extrae una destilación pública de mil quinientos kilos, que se efectuará hoy Martes 27, en el establecimiento químico de don Ernesto Egert, Avenida Irrarrázaval N.o 12

La destilación empezará a las 8 A. M. y durará todo el día.

ASCANIO BASCUÑAN SANTA MARIA

CARLOS BESA
EDUARDO ERRAZURIZ LARRAIN

JUAN DE DIOS ORTUZAR
LUIS DONOSO GARCES

LA AMERICANA

COMPAÑIA INTERNACIONAL DE SEGUROS GENERALES

SORTEO DE POLIZAS

En el SORTEO DE POLIZAS con derecho a liberación, verificado en esta fecha, ante el Notario Público don Abraham del Río, y en presencia de algunos tenedores de pólizas, salieron favorecidas por la suerte las pólizas números:

12706	Alejandro González Molina, de Valparaíso.
6097	Julio O. Torres M., de Coquimbo.
13509	Luis A. González A., de Santiago.
14039	Enrique Cámus Murúa, de Antofagasta.
13375	Virgilio Capelli P., de Valparaíso.
13103	Antonio Pérez Navarro, de Punta Arenas.
12433	Abraham Wainer, de Santiago.
13863	Roberto De-Petris P., de Santiago.
20358	Rafael Muñoz Rodríguez, de Antofagasta.

Estas pólizas quedan excentas de todo pago futuro de premios.

El acta correspondiente a este sorteo, subscripta por las personas que lo presenciaron y autorizada por el Notario nombrado, queda en esta oficina a disposición de los interesados, Huérfanos N.o 882.

Santiago, 23 de Abril de 1920.

EL DIRECTOR-GERENTE.

27-A.

Compañía Minera Domeyko

CITACION

De orden del Directorio, cito a los señores accionistas a una asamblea ordinaria, que se celebrará el Martes 27 de Abril, a las 3 P. M., con el objeto de darles a conocer la Memoria y Balance del último semestre.

De orden del Directorio, cito, igualmente, a los señores accionistas a una asamblea extraordinaria, que se celebrará a continuación de la anterior, con el objeto de reformar los Estatutos sociales y especialmente de que se pronuncien los señores accionistas acerca de un aumento de capital, requerido por el desarrollo de los negocios sociales, y que consiste:

1.o En elevar el capital social de $ 2.230.000, dividido en 466 mil acciones, a $ 4.750.000, dividido en 950,000 acciones, emitiendo, al efecto, 484,000 acciones de valor nominal de $ 5 cada una.

2.o En ofrecer 93,200 de esas acciones a los actuales accionistas, a razón de 2 por cada 10, al precio de $ 45 cada acción, pagadero dentro de treinta días siguientes al de la celebración de la asamblea.

3.o En autorizar al Directorio para que coloque el saldo de acciones de la emisión, al precio de $ 50 cada acción, pagadero dentro de los noventa días siguientes al de la celebración de la asamblea.

Ambas reuniones se realizarán en la Oficina de la Compañía, Bandera N.o 166.

El registro de accionistas permanecerá cerrado desde el 17 hasta el 28 de Abril, ambos inclusive.

Santiago, Abril 8 de 1920.

EL GERENTE.

Compañía Chilena de Salitres

En conformidad al artículo 19 de los Estatutos, cítase a Junta General Ordinaria de Accionistas de esta Compañía, para el 30 del presente mes de Abril, con el objeto de dar cuenta del Balance y Memoria correspondientes a las operaciones del año 1919. La reunión tendrá lugar en la Bolsa Comercial, Blanco N.o 881, a las 3 de la tarde.

Queda cerrado el Registro de Accionistas desde esta fecha hasta el 30, inclusive.

EL DIRECTORIO.
Valparaíso, 21 de Abril de 1920.

30-A

SOCIEDAD EMPRESA DE ESTAÑO DE ARACA

En conformidad con lo dispuesto en los Estatutos, cítase a los señores Accionistas a Junta General Ordinaria para el Jueves 29 del presente, a las 3 P. M., en las oficinas de la Sociedad, Bandera N.o 60, con el objeto de dar cuenta de la Memoria y Balance correspondientes al año 1919.

El Registro de Transferencias de Acciones permanecerá cerrado desde esta fecha al 29 del presente inclusive.

Santiago, 19 de Abril de 1920.

EL GERENTE.

ASOCIACIO
— DE —
Productores de S
de Chile

Calle Prat 132, edificio de
Londres y Río de la
Ltdo., tercer piso

Se avisa a los intere
la compra de salitre,
recurrir a las Oficinas de
ciación de Productores
tre de Chile, para la co
precios, fechas de entreg
más condiciones que esta
contratos respectivos.

EL GER

SOCIEDAD EXPLOTADORA
CAYLLOMA CONSOLIDA
ASAMBLEA GENER

En cumplimiento de
tículo 9 de los Estatu
tase a los accionistas a
nión general ordinaria
el Viernes 30 del pres
a las 4 P. M., en el loca
la Bolsa Comercial, B
881, para darles cuent
la Memoria y Balance
año 1919.

El Registro de Tra
rencia de Acciones qu
cerrado desde el 23 al
clusives.

Valparaíso, 19 de A
de 1920.

EL DIRECTOR

Compañía Salitr
"El Peñón"

JUNTA GENERAL ORD
RIA DE ACCIONIST

En conformidad a lo disp
to en el artículo 18 de los e
tatutos de esta Compañía
al acuerdo celebrado por el D
rectorio en sesión del 20
Marzo último, cito a los Ac
cionistas a la junta general or
dinaria que se celebrará el d
5 de Mayo próximo, a las 2
M., en el local de la Compa
ñía, calle Urriola N.o 68, Val
paraíso.

Valparaíso, 24 de Abril
1920.

EL PRESIDENT

Compañía Salitre
"El Peñón"

JUNTA GENERAL ORD
RIA DE ACCIONIST

Para los efectos de la Ju
General Ordinaria de Acc
nistas de esta Compañía
se celebrará el día 5 de M
yo próximo, se avisa qu
Registro de Accionistas p
manecerá cerrado desde el
26 del actual hasta el 5 de
yo próximo inclusive.

Valparaíso, 24 de Abril
1920.

EL GERENT

ROBLE Para Construcciones EN DIMENSIONES CORRIENTES **OFRECEMOS** Despachos Rápidos Con Carros propios

ALONSO Y DIEZ
OFICINAS
DELICIAS 2827
SANTIAGO
ESTACION PITRUFQUEN

POLITICA

Candidatura presidencial aliancista

Ayer se designó el Comité Ejecutivo de la Alianza Liberal. — Se designó, también, el comité directivo de los trabajos electorales.— Nuevas felicitaciones recibidas por el Sr. Alessandri.—El candidato ofrece en la tarde de hoy una manifestación a los convencionales. — Hoy se reunirán los directorios comunales radicales. — Protesta del Partido Demócrata por algunas publicaciones aparecidas en "El Mercurio".

Convención de la Unión Liberal

Los senadores señores Ismael Tocornal y Guillermo Rivera se inscribirán hoy en los registros de esta Convención. — La Asamblea Liberal de Valparaíso adhiere a la Convención unionista. —Mañana se clausurarán las inscripciones de convencionales. Nómina de los nuevos adherentes.

COMITE EJECUTIVO DE LA CONVENCION UNIONISTA

Anoche se reunió el Comité Ejecutivo de la Convención de la Unión Liberal y, entre otros asuntos, procedió a nombrar el comité de prensa.

EN CASA DEL CANDIDATO

En la tarde y en la noche de ayer la casa-habitación del señor Alessandri se vió muy concurrida por numerosos políticos aliancistas que iban a saludarlo.

Entre estos figuran los señores Javier A. Figueroa, Enrique Oyarzún, Jorge Huneeus, Ramón Briones Luco, Galvarino Gallardo Nieto, Gustavo Silva Campo, Pablo Ramírez, Artemio Gutiérrez, doctor Benimelis y numerosísimos convencionales.

MANIFESTACION POLITICA

El señor don Arturo Alessandri, candidato de la Alianza Liberal a la Presidencia de la República, ofrecerá esta tarde unas once a los convencionales en la quinta "La Cisterna".

La comitiva partirá a las 2 1|2 P. M., de la casa del candidato en un convoy especial de los tranvías a San Bernardo.

CONVENCIONALES DEMOCRATAS

De parte de la dirección del Partido Demócrata, se ha citado a los convencionales del Partido a una reunión que se celebrará hoy a las 10 A. M., en San Pablo 1636 con el objeto de tomar acuerdo sobre la organización de los trabajos electorales en toda la República.

DIRECTORIOS COMUNALES

Se ha citado a los miembros de los directorios comunales a sesión para hoy Martes 27, a las 9 de la noche, para tratar de los trabajos electorales del partido, recomendándoseles la asistencia.

La reunión tendrá lugar en el Club Radical, Ahumada 242.

CLUB RADICAL

Como se ha anunciado, para mañana Miércoles, a las 6 1|2 P. M., se ha citado a junta general de socios del Club Radical, para elegir nuevo Directorio por el período 1920-21. En esta misma reunión, el Directorio que termina en sus funciones dará cuenta de la memoria anual y del balance de tesorería.

Para hoy, a las 6 1|2, se ha citado a sesión de Directorio para tratar de diversas cuestiones de importancia.

FELICITACIONES AL SEÑOR ALESSANDRI

"Freire. — Santiago. — Lo felicitamos por su gran triunfo. Confiamos no sea menor el del 25 de Junio para el bien de la Patria y del liberalismo. Saludan. — **Ismale Jara. — Clodomiro Asenjo**".

"Unión. — Sinceras felicitaciones por brillante triunfo. Aquí lucharemos ardientemente por trinfo definitivo. Saludos. — **Hernán Cortés**".

"Traiguén. — Mis calurosas felicitaciones hermoso triunfo obtenido ayer. — **Indalicio Rivera**".

"Lebu. — Felicito calurosamente al futuro Presidente de la República. Afectuosos saludos. — **Medardo Segundo de la Fuente**".

"Coquimbo.— Centro Obrero Unión Marítima de Coquimbo, felicítalo por su triunfo obtenido dentro de la Convención. — **Remigio Bazaes**, presidente. — **Pantaleón Espinosa**, secretario".

"Limache.—Felicito al futuro Presidente de Chile. — **Lorenzo Ulloa**".

"Valparaíso. — Por su esperado triunfo, felicítolo ardientemente. Hoy va carta. — **Ricardo Cornejo**".

"Antofagasta. — Felicito triunfo candidato presidencial. Estoy a sus órdenes. Presidente Asamblea Radical Chuquicamata. — **Quiriño Meléndez**".

"Temuco. Demócratas Temuco saludan y felicitan calurosamente campeón jornada cívica de ayer.— **Melivilu**, secretario".

"Curicó. — Felicitan al futro Presidente República.— **Diego Molina y Adolfo Ramírez**".

"Calera. — Felicítale de todo corazón por triunfo Convención proclamándole a usted candidato, asegurándole triunfo final Presidencia. Afectuosos saludos. — **Chaparro**".

"Puerto Montt. — Como radical saludo a usted, deseando salga victorioso. — **Tomás King**".

"Lota. — Viva Chile. Cariñosos abrazos felicitación. Aplauso país.— **Gómez**".

"Viña. — Sinceras felicitaciones al honorable senador liberal. — **Amador Mesina**".

"Serena.— Felicítole ardientemente por colosal triunfo obtenido en Convención. — **Eneas Sains Peña**".

"Puerto Montt. — Enviándole sinceras y efusivas felicitaciones por su proclamación preludio de victoria que obtendrá 25 Junio, tiene honor de ponerse a sus órdenes. — **N. Cárdenas Sánchez.**"

"Curanilahue.— Felicitamos triunfo obtenido Convención. Saludos. —**Arturo Saavedra. — Ismael Jara**".

"Talcahuano. — Ricardo Yáñez, segundo Alcalde de Talcahuano, felicita efusivamente al futuro Presidente por grandioso triunfo Convención."

"Almendral. —Sociedad Prácticos en Farmacia felicítale por el hermoso triunfo obtenido ayer. Cuente con nuestra cooperación incondicional para lo que usted ordene. — **Reginensi**".

"Temuco. — Su hermoso triunfo en Convención de ayer, muy esperado por cierto, produjo inmenso entusiasmo; que la más toria final corone justas aspiraciones generales para bien del liberalismo y felicidad de la Patria, son mis ardientes deseos. Mis felicitaciones y afectuosos saludos. — **Aníbal Herrera**".

"Iquique. — Reciba mis sinceras felicitaciones gran éxito Convención de ayer. — **Urbano Undurraga**".

"Iquique. — Mis sinceras y entusiastas felicitaciones. — **Guillermo Rich**".

"Tomé. —Calurosas felicitaciones. —**Héctor Moera.**"

"Almendral. — Centro Radical Cuarta Comuna felicita al candidato de la Alianza Liberal y fiel a la tradicional lealtad radical ofrécele su más decidido concurso. — **C. Urbina**, vice-presidente".

"Viña. — Primero: mis más ardientes felicitaciones por su primer éxito Convención. Segundo: como radical de fila incondicionalmente a sus órdenes. Tercero: consumiremos todas nuestras energías para asegurar triunfo definitivo en contienda. Sinceros anhelos de su modesto elector. — **Eduardo N. Garay**".

"Valparaíso. — Ardientes felicitaciones por gran triunfo. — **Ernesto Navarrete**".

"Pitrufquen. — Grandioso y merecido triunfo en Convención, coronan nuestras legítimas aspiraciones, felicitándole calurosamente. — **Francisco Jiménez**"

"Valparaíso. — Mis felicitaciones por resultado Convención. — **Horacio Bratte**".

"Bulnes. — Salud al futuro Presidente de Chile. — "La Razón".

"Tomé. — Centro Propaganda Radical José del Carmen Zapata, saluda al gran luchador presidencial y se pone incondicionalmente a sus órdenes. — **Miguel Salinas**, presidente. — **Del Carmen Vásquez**, secretario".

"Copiapó. — Mis calurosas felicitaciones. Atentos saludos. — **Víctor Manuel Igualt**".

"Antofagasta. — Afectuosas felicitaciones éxito Convención candidatura presidencial. Trabajos ésta cada día más halagadores. Atentos saludos. — **Tomás Alvarez**".

"Antofagasta. — Mis más sinceras felicitaciones por gran triunfo.— Saludos. — **José María Lillo**".

"Iquique. — Nombre alumnos Escuela Nocturna Valentín Letelier, felicítalo calurosamente al futuro Presidente. Afectuosos saludos. — **José Carmen Bascuñán**".

"Iquique — Sinceras y calurosas felicitaciones por su brillante triunfo, haciendo votos porque se agrupen en torno suyo todos los elementos nuestro glorioso Partido Liberal, para marchar estrechamente unidos a la lucha y a la victoria. —**Alfredo Camus Valdés**".

"Puerto Hundido. — Felicitaciones por espléndido resultado Convención, reconociendo justos méritos del gran patriota. — **Juan Gaete. —Vicente Salinas**".

"Antofagasta. — Lo felicito por espléndido triunfo que indudablemente será ratificado por el pueblo en próximas elecciones. Saludos afectuosos. — **Gustavo Schele**".

"Antofagasta.— Felicítolo por brillante triunfo obtenido en Convención de hoy. — **Gustavo Alcayaga**".

"Tacna. — Envíole mis sinceras felicitaciones por éxito Convención Alianza. Haré lo posible por trasladarme al sur para tener el placer de darle mi voto. Afectuosos saludos. — **Washington Herrera**".

"Rosario. — Agrupación Demócrata de ésta, felicita cordialmente al eminente ciudadano proclamado candidato presidencial en nombre verdadero liberalismo nacional, y se apresta para proporcionarle sus modestas fuerzas para el 25 de Junio próximo. — **Samuel E. Miranda. — Juan Fco. Riveros. Savas M. Valenzuela**".

"Coronel. — Interpretando sentimientos correligionarios, felicítole por honroso triunfo de ayer. — **Gustavo Méndez**, secretario Asamblea Radical Coronel".

"Imperial. — Saludamos de todo corazón al futuro Presidente. — **Neftalí Segundo Soto. — E. Zúñiga. — Rómulo Vargas. — Belmar Artigas.**"

"Puerto Montt. — Felicítale gran triunfo Convención. Trabajaré incansablemente para obtener igual 24 de Junio. Afectuosos saludos — **Juan Bta. Andrade**".

"Temuco.— Mis felicitaciones muy sinceras al liberal eminente por su merecida proclamación a candidato la Presidencia de la República. — **Rodolfo Muñoz**".

"Valdivia. — Felicitamos futuro presidente de la República. — **Delfino y familia.**"

"Freirina. — Mis verdaderas felicitaciones. — **Ricardo Veloso Reyes**".

"San Antonio. — Mis más sinceras felicitaciones al ilustre Presidente, que guiará a Chile a su más alto peldaño y bienestar. — **Roberto Martínez Prado**".

"Mulchén. — Centro Propaganda Radical de Mulchén felicita efusivamente futuro Presidente de la República, ofreciéndole entusiasta concurso. — **Florencio Humeres**, presidente — **Pedro Uribe**, secretario".

"La Unión.—Sírvase aceptar nuestras más sinceras felicitaciones y decidida adhesión a su candidatura, en su primer triunfo vemos el triunfo de la democracia y de las provincias. Salud y confianza en su éxito. — **Dr. Juan Manuel Matamala**, presidente. — **Narciso Carasco**, vicepresidente.— **José María Bustos**, secretario de la Asamblea Radical".

"Barón. — Complázcome en felicitar digno futuro Presidente por hermoso triunfo de ayer. — **Armando Vargas**".

"Concepción. — Muy sinceras y entusiastas felicitaciones. — **Virginia de Barahona C.**"

"Antofagasta. — Lo felicito por su gran triunfo. — **Eduardo Williams**".

"San Bernardo. — Reciba mis más cordiales felicitaciones por alto pero merecido honor que le discernió la gran Convención, y que acepte las seguridades de mi absoluta adhesión. —**Jorge Valdivieso V.**"

"Talcahuano. — Felicítolo calurosamente gran triunfo vuestra candidatura. — **Manuel J. Barrientos**, presidente partido aliancista Pitrufquén".

"Viña del Mar. — Sinceras felicitaciones por gran triunfo ayer, que encarna aspiraciones del país. Ordene incondicionalmente. — **Eleodoro Ramírez**".

"Antofagasta. — Haga en este telegrama por su triunfo todo el entusiasmo y la sublimidad mi ideal de chileno, liberal, demócrata. Va carta saludos. — **Ricardo del Campo**".

"Ligua. — Nuestras efusivas felicitaciones, grandioso triunfo. — **Lucas Salas, — David Segundo Silva**, demócratas".

"Nueva Imperial. — Felicítanle por espléndido triunfo. Saludos. — **Benito Canales. — José Mielo. — Pascual Salazar**".

"Osorno. — Comparto con Ud. satisfacción legítimo triunfo. Saludos. —**Márquez**".

"Iquique. — Tarapacá nunca dudó éxito. Felicidades. — **Luis Adelsdorfer**".

UNA PROTESTA DEL PARTIDO DEMOCRATA

Señor Director de 'El Mercurio'. —En su bien meditado editorial de hoy dice Ud. en sus últimos acápites lo siguiente:

"Después de proclamada la candidatura de la Alianza Liberal, en la forma que lo fué, las responsabilidades se concretan en el candidato, y a él tendrá el derecho de pedirle la opinión independiente que inspirándose en un deber elementar de civismo, modere los apasionamientos y procure limitar la lucha a los términos que exigen la tolerancia y la disciplina moral, sin las cuales las democracias se convierten en demogogías anarquizadas. La propia conveniencia del candidato de la Alianza Liberal, consiste en que se pruebe con los hechos que esas alarmas de una parte de la opinión no son justificadas".

Estas palabras no pueden molestar a nadie, porque envuelven ideas de orden y tranquilidad, a la que todos los miembros de la Alianza colaboramos en cumplimiento de deberes elementales de buen sentido y de patriotismo.

Pero en otra sección de su diario se lee en grandes caracteres lo siguiente:

"Hannibal Ad-Portas.—Los hombres de orden que dudaban aún de que las raleadas filas de la Alianza Liberal sólo se mantenían compactas con la introducción de elementos anárquicos, deben ver claro ante la proclamación de candidato a la Presidencia de la República hecha por la Convención en el día de ayer.

El político que se ha paseado por el país como el programa viviente de las envidias regionales, de los odios de clase y las avanzadas tendencias comunistas, encarna también las aspiraciones de la Alianza Liberal.

Toca a los hombres de bien de todos los credos políticos agruparse en torno de vitales intereses del país gravemente amagados. Pueden contribuir aún a dominar la roja marea de la anarquía y el maximalismo añadiendo su esfuerzo a la labor patriótica de la Unión Liberal que lucha por poner dique a sus avances destructores.

Hombres de orden; se trata de los supremos intereses nacionales, de vuestra propia y personal seguridad. Corred a defenderla!"

Es sensible, señor Director, que aunque sea en una sección pagada, se publique una opinión tan violenta a los partidos que constituyen la Alianza Liberal y a la persona que ella ha elegido para la Presidencia de la República y cuyo triunfo puede contarse como un hecho efectivo.

En nombre de Partido Demócrata, cuya representación tengo en estos momentos, formulo la más enérgica protesta, ya que jamás hemos dado motivos para que se nos sindique de querer alterar la tranquilidad pública. Al contrario en la última Convención Demócrata de Serena se aprobaron por aclamación unánime entre otros puntos, las siguientes declaraciones del suscrito:

"Si todos los que nos hallamos aquí reunidos en el común propósito de mejorar la condición y medios de existencia de nuestros hermanos del trabajo y del sufrimiento, contraemos el propósito firme, sincero decidido de luchar por las reformas que voy a enunciar, de constituirse en los valerosos cruzados de la causa popular, si todos nos constituimos en sembradores de la buena simiente, labrando los campos feraces de la inteligencia humana por los tractores potentes de la prensa, del libro, de la escuela, y de la palabra convencida y entusiasta, llegaremos con más rapidez de lo que se piensa, a la cima del elevado monte que guarda el arca sagrada de la aspiraciones y reivindicaciones populares.

"Contraigamos, pues, el compromiso solemne de trabajar sin descanso en tan laudable empresa; pero no incendiando los espíritus, porque el fuego destruye y no construye, no exaltando los ánimos por que el hijo de la violencia suelen ser la cárcel y el patíbulo, no sublevando los caracteres, porque el desorden es padre de la anarquía, que es la ruina de todos y para todos.

"Laboremos, aunando las voluntades, para desterrar el vicio, que destruye la vitalidad y energía de nuestra raza, para fortalecer los espíritus con la disciplina de nuestras facultades mentales; laboremos, utilizando los medios que el Supremo Hacedor ha puesto en el cerebro de cada ser humano para facilitarle el camino de la vida; laboremos atrayendo a nuestras filas a los hombres empeñosos en el trabajo, de sanas ideas y principios y poniendo paz y serenidad en el corazón de nuestros hermanos; avancemos a la conquista de las reformas que anhelamos, pero procedamos siempre dentro de la justicia y de la legalidad, dentro del amor a la patria y a nuestros conciudadanos, dentro del buen nombre de nuestro Partido, que es Partido de orden y de progreso y quiero colaborar, como ningún otro, a la grandeza de la República y a la estabilidad de sus instituciones."

Después de lo anterior, queda de manifiesto la injusticia de la agresión que se nos hace y queda también de manifiesto que la Unión Liberal es la que dispara la primera bala explosiva en la lucha que se inicia y en la que, sin lugar a duda, triunfaremos, y será Presidente de Chile don Arturo Alessandri.

Agradeciendo la publicación de esta carta, soy de Ud. afectísimo.— **Guillermo M. Bañados**, presidente en ejercicio del Partido Demócrata. —Santiago, Abril 26 de 1920."

UNION LIBERAL

Hoy, a las 11 A. M., firmarán los registros de la Convención de la Unión Liberal los senadores liberales señores Ismael Tocornal y Guillermo Rivera.

CLAUSURA DE LAS INSCRIPCIONES DE LA CONVENCION UNIONISTA

El registro de convencionales será cerrado el próximo Miércoles 28, a las 8 de la noche. Sólo hasta esta fecha se aceptarán las adhesiones.

Las tarjetas que acreditan la inscripción y que servirán de entrada a la Convención, pueden ser retiradas todos los días, de 10.30 a 12 M. y de 5 a 8 de la noche.

ASAMBLEA LIBERAL DE VALPARAISO

Adhiere a la Cnovención de la Unión Liberal

Anoche celebró sesión la Asamblea Liberal de ese puerto, para ocuparse de todo lo que se relaciona con la cuestión presidencial y determinar la actitud que le corresponderá asumir al Partido en la campaña electoral.

Asistió un gran número de asambleístas.

Después de largos debates se aprobó el siguiente proyecto de acuerdo:

Teniendo presente:

1.o Que la Asamblea Liberal ha querido hasta hoy día mantener su independencia en la cuestión presidencial, esperando que la voz del patriotismo y de la cordura se impusiera ante los dirigentes de las fracciones en que actualmente está dividido el Partido y lograran estas reunirse alrededor de un candidato que pudiera contar en el Gobierno con el decidido apoyo de todos los Partidos liberales para resolver los graves problemas sociales y económicos de la hora presente;

2.o Que el fracaso de las numerosas gestiones que sa han hecho para verificar esta unión del liberalismo en torno de un candidato que se debía elegir en una sola convención, se debe principalmente a la obra personalista y disolvente de los miembros que constituyen actualmente el Directorio General del Partido, en quienes ha podido más el imponer a toda costa una candidatura presidencial determinada, que la consideración de los intereses del Partido y del liberalismo en general.

3.o Que esta actitud profundamente desquiciadora del Directorio General, ha traído como consecuencia la organización de la Convención celebrada el Domingo en Santiago, con el único y exclusivo objeto de proclamar la candidatura de don Arturo Alessandri, quien no ha titubeado en despedazar su Partido para obtener el logro de sus ambiciones.

4.o Que en presencia de esta situación, que envuelve un verdadero peligro para la marcha futura del Partido y bienestar de la República, es deber de la asamblea propiciar una candidatura que encarne las tradiciones de orden y progreso de esta colectividad política y pueda realizar las aspiraciones que informan su programa.

5.o Que estos anhelos y propósitos de la asamblea pueden asegurarse dentro de la convención liberal unionista que tendrá lugar el Domingo 2 de Mayo, a la cual adherirán los elementos más representativos, serios y prestigiosos del Partido.

La Asamblea Liberal de Valparaíso acuerda:

1.o Adherir a la Convención de la Unión Liberal y pedir a todos los correligionarios que tengan derecho a concurrir a ella que se apresuren a solicitar su inscripción;

2.o Designar a un delegado para que represente a la asamblea;

3.o Iniciar una enérgica campaña a fin de que se proceda a la reorganización completa del actual Directorio General, como medida indispensable para llegar a la unificación del Partido.

Por unanimidad se designó como delegado al señor Alberto Méndez Carrasco.

COMITE EJECUTIVO DE LA ALIANZA LIBERAL

Ayer se reunieron en el Club Radical los Comitees Ejecutivos de la Alianza Liberal a efecto de dar principio a los trabajos electorales en favor de la candidatura presidencial de don Arturo Alessandri.

Concurrió también el candidato a quien acompañaban numerosas personas. Se le hizo una cariñosa manifestación por la concurrencia que había en el Club Radical.

Se designó el siguiente Comité Ejecutivo de la Alianza Liberal:

Miembros honorarios, don José María Valderrama, don Daniel Feliú y don Artemio Gutiérrez.

Miembros efectivos, radicales, señores Armando Quezada Acharan, Héctor Arancibia Laso, Pedro Aguirre Cerda, Víctor V. Robles, Carlos A. Ruiz, Pablo Ramírez, Rafael Torreblanca, Remijio Medina, Víctor Celis, Galvarino Gallardo Nieto.

Liberales, señores Luis Aldunate, Tomás Ramírez, Armando Jaramillo, Domingo Matte Larraín y Pedro Letelier E.

Demócratas, señores Guillermo Bañados, Zenón Torrealba, Manuel J. O'Ryan, Nolasco Cárdenas, Vicente Adrián, Róbinson Paredes, Juan B. Martínez y Juan Araya Escon.

Liberales democráticos, señores, Bélfor Fernández, Claudio Vicuña S., Enrique Balmaceda T., Manuel Vargas, Arturo Cubillos Pareja y Alfredo Riesco.

Nacionales, señores Cornelio Saavedra Montt, Roberto Arellano e Ignacio Marchant S.

Secretarios generales, señores Ernesto Escobar, Arturo Arancibia Laso, Augusto Cruz P., Luciano Hiriart C. y Teodoberto Alvarez.

Constituída en seguida la Junta Ejecutiva, con asistencia de los miembros que estaban presente, se estimó que dada la necesidad de proceder inmediatamente a la organización de los trabajos electorales, debía designarse con este objeto un Comité Electoral que tuviese a su cargo la dirección inmediata de la próxima campaña presidencial.

Se acordó que el Comité fuese formado por tres miembros de la Junta Ejecutiva y se designó con tal objeto a los señores Héctor Arancibia Laso, Luis Aldunate Echeverría y Guillermo Bañados H.

CENTRO LIBERAL DE VALPARAISO

En la sesión extraordinaria que celebró este Centro el 24 del presente, se tomaron los siguientes acuerdos:

"El Centro Liberal de Valparaíso, teniendo presente:

1.o Que la arbitraria demora que se está haciendo con el nombramiento de Ministro de la Excma. Corte Suprema, para la vacante dejada por el señor Rodríguez Cisterna, causa graves transtornos y perjuicios en toda la institución judicial del país;

2.o Que en materia de nombramientos judiciales, sólo deben tenerse en cuenta la antigüedad y méritos de los candidatos, y jamás las influencias políticas; y

3.o Que es público y notorio que el único pretexto que origina esta demora, son los manejos del Partido Conservador, que desea imponer un miembro de sus filas, siendo que ni los antecedentes de su candidato ni la situación política de ese Partido ante la opinión pública, justifican semejante pretensión; acuerda:

Protestar en la forma más franca y decidida de los referidos manejos, y reclamar de los representantes del Partido que se proceda sin mayor demora a la designación del Ministro a quien, en justicia, corresponde el cargo".

—"El Centro Liberal de Valparaíso, considerando que:

1.o No tiene representantes dentro de las Convenciones, y por lo tanto, no puede influir en la elección de candidato a Presidente de la República;

2.o Ambas Convenciones son liberales y de ellas resultarán candidatos también liberales; y

3.o Un pronunciamiento en la actual situación sería comprometerse a ciegas adquiriendo la obligación de apoyar a un candidato no apto para regir los destinos de la Nación, o comprometiéndose a abstenerse de prestar su apoyo a otro que más convenga al país; acuerda:

No pronunciarse hasta no conocer el resultado de las dos Convenciones".

Enfermedades Secretas de
HOMBRES Y SEÑORAS
"Inyección Excelsior Dumont"
cura radicalmente en pocos días las enfermedades secretas de hombres y señoras. No produce estrechez ni dolor. Las señoras, con el uso diario de una cucharada por un litro de agua se mantendrán siempre sanas. Usándola como preservativo, no hay contagio posible.
En las boticas
Compre hoy mismo un frasco

PASEO A
LA CISTERNA
Lindo automóvil, precio barato, se arrienda.
Moneda 1015 - Teléfono 1476

Vendo Automóvil
HUDSON
FAETON 7 ASIENTOS
Con muy poco uso, en perfecto estado.
Félix Coppeta
SAN ANTONIO 796
29-A

TERMAS
DE PANIMAVIDA
Sigue con todo entusiasmo la temporada. Tiempo espléndido. Clima inmejorable. **Concurrencia selecta.**
Tren diario, a excepción de los Domingos.
Departamentos y piezas a su
Concesionario:
VIRGILIO LAZZARI F.

ADOLFO BRUNA y Cía.
Oficina Técnico-Comercial
SEÑORES CONVENCIONALES
"NUESTRA OFICINA ATIENDE PREFERENTEMENTE LOS NEGOCIOS DE LAS PROVINCIAS"
Compra-Venta de propiedades y Frutos del País
Necesitamos fundos con raulí y alamedas.
Vendemos espléndidos **fundos** en la zona central y **casas** de renta y habitación en Santiago.
Nos encargamos de la construcción de **SILOS** y compra de maquinaria agrícola e industrial, que nuestro personal técnico revisa escrupulosamente.
La **SECCION COMERCIAL** atiende toda clase de pedidos.
De la Casa Bruna, Sampaio y Cía. vendemos sacos arpilleras, aceites y grasas lubricantes.
54 - BANDERA - 54
FRENTE A LA BOLSA DE COMERCIO

CONVENCION DE LA UNION LIBERAL

En el día de ayer han pasado a firmar los registros de esta Convención los siguientes señores:

Augusto Smitsmans, diputado; Alejandro Rengifo, diputado; Fidel Urrutia, ex-Consejero de Estado; Víctor Mena, Alcalde de Cobquecura; Maximiliano Jiménez, Alcalde de Cobquecura; Pedro A. Silva, Alcalde de Placilla; Luis García D., Alcalde de Puerto Montt; Arturo Mancilla C., Alcalde y mayor contribuyente de Curicó; Enrique Reyes del Río, Alcalde y mayor contribuyente de Upeo; Caupolicán Merino, Alcalde de Upeo; Nicanor Martínez N., Alcalde de Perquenco; Guillermo Godoy R., mayor contribuyente de Constitución y Laja; Narciso Goycolea, mayor contribuyente de Santiago y Caupolicán; Carlos Agüero V., mayor contribuyente de Valdivia; Ramón Merino, mayor contribuyente de Curicó; Oscar Moreno B., mayor contribuyente de Curicó; Luis Fuenzalida, mayor contribuyente de Curicó; Rosendo Alvarez, Alcalde y mayor contribuyente de Colnco; Oscar Santander, Alcalde de Alhue; Florencio Baeza Ossa, mayor contribuyente de Victoria; Pedro Felipe Alzérreca, mayor contribuyente de Santiago; Javier Pérez Ovalle, mayor contribuyente de Zapallar; Samuel V. Sepúlveda, mayor contribuyente de Peñaflor; Jorge Anwandter, mayor contribuyente y jefe de empresa industrial de Valdivia; Francisco Silva B., mayor contribuyente de Santa Cruz, Victoria; Carlos Larraín C., mayor contribuyente de Santiago; Alberto Joglar R., mayor contribuyente de Malvoa; Jorge Schleyer, mayor contribuyente de Chillán; Ernesto Singer, mayor contribuyente de Santiago y O'Higgins; Benito Cuevas, mayor contribuyente de Santiago; Oscar Rocuant, mayor contribuyente de Valparaíso; Luis Enrique Gatica C., mayor contribuyente de Santiago; Santiago Vergara Lois, mayor contribuyente de Yungay; Tomás Marchant Pereira, ex-elector y mayor contribuyente de Rauco; Arturo Vergara Vergara, ex-elector y mayor contribuyente de Talca; Alfredo Agüero V., ex-eletcor y mayor contribuyente de Calle-Calle; Eduardo Salgado V., ex-elector; Exequiel Varela, ex-elector y mayor contribuyente de Ovalle; José Santos Rivera Ojeda, ex-elector y Alcalde de San Nicolás, Ñuble; Joaquín Villarino, ex-elector; Francisco Jenscke, universitario; Carlos E. Araos, militar retirado; José Meier, comerciante; Carlos Duval Eguigúren, comerciante; Enrique Rozas Ariztía, comerciante; Armando Zúñiga Dueñas, comerciante; Agustín Riesco Echaurren, comerciante; Héctor Herreros G. S., comerciante; Ismael Tapia Muñoz, comerciante; Ramón Cecereu, jefe de empresa industrial de San Fernando; José Miguel Benavides, jefe de empresa industrial; Sucre Gazmuri Arrau, jefe de empresa industrial; David Gazmuri, jefe id. id. de San Carlos; Santiago Pérez Ovalle, jefe de empresa industrial; Benjamín Valle, jefe de empresa industrial; José María del Pozo Orella, jefe de empresa industrial; Alfredo Morandé, jefe de empreas industrial; Isaac Ortiz Risopatrón, propietario periódico San Bernardo; José Gotslich, profesional de Puerto Varas; J. M. Alarcón Burgos, profesional; Carlos Ferrada Labatut, profesional; Eduardo Ferrada Labatut, profesional de Concepción; Pedro Cavada, profesional; Dr. Germán Vogel, profesional de Valparaíso; J. Tadeo Laso Jara Quemada, profesional y jefe de empresa industrial; Rafael González, profesional; Arturo Donoso Bascuñán, profesional y jefe de empresa industrial; Miguel Otero Salinas, profesional; Juan Ahumada, profesional; José María Saavedra, profesional; Jorge de la Cerda Silva, profesional; Eulogio Jara Morales, delegado del Partido Liberal Democrático de Nueva Imperial; José Mercedes Ruiz Tagle, delegado del Partido Liberal Democrático de Río Bueno; José María Alemany, delegado del Partido Liberal Democrático de Arauco; Javier Valdés del Campo, delegado del Partido Nacional; Alberto Zamora Larraín, delegado del Partido Nacional; Juan de D. López Maturana, delegado del Partido Nacionalista; Diocles Muñoz Reyes, mayor contribuyente de Los Sauces; Antonio Castro Cortés, mayor contribuyente de Tucapel, Rere; Enrique Smith, delegado del Partido Nacional; Roberto Castro, delegado del Partido Nacional.

CLUB NACIONAL

Damos el discurso del señor Máximo del Campo, en la recepción que tuvo lugar en este Club en honor de los señores Máximo del Campo y Baltasar Villalobos:

"Compañeros y amigos:

Gracias en nombre del señor Villalobos y en mi propio nombre, por esta muestra de benevolencia con que habéis querido favorecernos.

No tenemos la pretensión de creer que esta manifestación haya sido dedicada a nuestras personas, porque, si así fuera, ella carecería de causa que la justificara. Creemos más bien que en nosotros habéis querido honrar al correligionario y al amigo, obedeciendo a esa tradición de nuestro Partido, el cual se ha distinguido, no tan sólo por su anhelo de trabajar por el bien público, sino por su espíritu de solidaridad y por la estimación recíproca que se han profesado sus miembros.

Cuando evoco el pasado y traigo a la memoria el recuerdo de Montt, de Varas, de Sotomayor, de Ochagavía, de Novoa y tantos otros que sería prolijo mencionar, cuando pienso que todos ellos han dado lustre y gloria a nuestra patria, a cuya organización, progreso y engrandecimiento, consagraron lo mejor de su vida, de su inteligencia y de sus energías, siento íntima satisfacción de pertenecer al Partido que ellos fundaron; pero he de decir que siento, a la vez, la grave obligación y responsabilidad que sobre nosotros pesa: la de imitar su ejemplo, la de inspirarnos en su patriotismo y en la abnegación que informaron los actos de su vida fecunda, pura y honorable.

Todos esos hombres estaban ligados por comunes aspiraciones políticas, lo estaban también por los vínculos de la amistad. Y esa amistad que ligara a los miembros del Partido Nacional es, a mi juicio, su mejor elogio y el más irrecusable testimonio de las bellas cualidades que los adornaban. Recordad que aquel gran ciudadano, a la par que gran filósofo: Cicerón, ha dicho en uno de sus libros admirables, que la amistad sólo puede existir entre los buenos: y que la virtud, esto es aquella disposición del ánimo que hace conformar nuestras acciones con la ley moral, es la causa que engendra la amistad y la fuerza que la mantiene.

Compañeros y amigos: al separarnos de vosotros, juntamente con expresaros de nuevo nuestra gratitud, permitidnos formular un voto; que el Partido Nacional nunca se aparte de la norma que le trazaron sus ilustres fundadores; que, a su ejemplo, se inspire siempre en el amor del país y lo sirva con celo, con desinterés, con abnegación; y que sus miembros se conserven unidos por los vínculos de la política y de la amistad".

PARTIDO LIBERAL

ASAMBLEA LIBERAL DE SANTIAGO. — La Mesa Directiva del Partido Liberal ha nombrado una comisión para que proceda a la reorganización de la Asamblea Liberal de Santiago.

Esta comisión está compuesta de los señores Tomás Ramírez Frías, Domingo Matte Larraín, Pedro Letelier, Ernesto Escobar, Osvaldo Fuenzalida Correa y Augusto Millán.

PARTIDO RADICAL

6.a COMUNA RECOLETA.—Candidatura Alessandri. — En el Club Manuel A. Matta, Recoleta 520, se reune esta noche, a las 9 P. M., la juventud de esta comuna, a fin de constituir el comité que se encargará de la propaganda de la candidatura presidencial de don Arturo Alessandri.

Se ha citado especialmente a la juventud radical, liberal y demócrata.

CENTRO MANUEL ANTONIO MATTA. — La juventud radical de las provincias de Atacama y Coquimbo que forma el Centro Manuel Antonio Matta está citada a sesión para hoy, a las 9 P. M., en el Club Radical.

El objeto de la sesión es inaugurar las labores del año y fijar la fecha en que se efectuará la elección del nuevo Directorio.

PARTIDO LIBERAL DEMOCRATICO

CENTRO LIBERAL DEMOCRATICO. — Hoy celebrará sesión esta institución política, a la hora de costumbre, en el local del Club, Compañía 1238.

Se ruega la asistencia, pues concurrirá el presidente del Partido, don Anselmo Blanlot Holley, quien hará una disertación sobre la vida del Partido y sobre actualidad política.

FORTUNA POR EL AHORRO
Bonos del Canal interoceánico de Panamá
PREMIOS ANUALES: Dos de 500,000 fr., dos de 250,000 fr., cuatro de 100,000 fr., cuatro de 10,000 fr., cuatro de 5,000 fr., veinte de 2,000 fr. y doscientos de 1,000 fr.
SORTEOS TRIMESTRALES: 15 de Febrero, 15 de Mayo, 16 de Agosto, 15 de Noviembre.
Con sólo CINCO PESOS, que se pagan UNA SOLA VEZ, se puede tomar parte en TODOS los sorteos con derecho al cincuentavo de cada premio. Con $ 5, $ 10, $ 15, $ 20, etc., se puede ganar 10,000 fr. 20,000 fr., 30,000 fr., 40,000 fr., etc. Con cincuenta cuotas, o un bono, se puede ganar 500,000 fr.
117.o SORTEO, verificado en París el 15 de Febrero de 1920:
500,000 fr. — N.os 845 y 587
100,000 fr. — N.os 4120 y 033.
10,000 fr. — N.os 987 y 360.
5,000 fr. — N.os 1684 y 899.
2,000 fr. — N.os-934447, 1461859, 1728000, 1857358 y 1994223.
1,000 fr. — N.os 12162, 194648, 194863, 245205, 303843, 357674, 388108, 393866, 408234, 416293, 485961, 489201, 539168, 607349, 634931, 645379, 722479, 772136, 776436, 942578, 982313, 1009792, 1040744, 1078484, 1097192, 1162961, 1179744, 1206080, 1242465, 1243229, 1253508, 1377206, 1418260, 1423821, 1433131, 1451918, 1452136, 1468116, 1554530, 1594346, 1629861, 1640712, 1696379, 1720384, 1721872, 1724845, 1758562, 1766487, 1882755 y 1909209.
Entregamos las cuotas y los bonos a vuelta de correo. Reembolsamos las suscriciones previo aviso de 30 días. No se pierde nunca el capital. NO ES LOTERIA. Es un ahorro cuyos intereses se reparten cada trimestre en forma de premios. Avisamos personalmente a todos los dueños de los números sorteados.
M. Masbou - AGENCIA FRANCO - AMERICANA. — SANTO DOMINGO 969. — CASILLA 1485. — SANTIAGO DE CHILE

AJI

Y

PIMENTON

EN VAINA
TAMBIEN

ALMENDRAS DULCES

Compramos
pequeñas
y
grandes
partidas
pagando
mejores
precios

Fratelli Castagneto

Toda la existencia de

Sombreros Sueltos

forma de última moda

a 37.50 c/u

LOS

Almacenes Ingleses

Struthers y Mc. Rostie

TELEF. 307 - ESTADO ESQ. HUERFANOS - CASILLA 956

VICTOR ORELLANA

PAPA, CARBONES, LEÑAS

compra **LA GRANADINA** a productores cualquier cantidad.

AVDA. MATTA 1460

CARRETONES DE GOLPE

con o sin aperos vendo 3, con trabajo.

AVDA. MATTA 1452

Fundición San Pablo

Oficina de venta:

Galería Alessandri 7-A. — Teléfono 5119, Central

Talleres:

Blanco Encalada 3023. — Teléfono 94, Estación.

Arados Avery 18-19 1|2, — Ames 19, importados. Rastras de 30 clavos, Cultivadoras 4 y 6 puntas. Repuestos para los mismos y toda clase de arados

OFRECE.

Papas Amarillas

de guarda, ofrecen por grandes y pequeñas partidas.

LEFEVRE Y MIRANDA

Morandé 320 - Tel. Ing. 1711

Contribución del Alcantarillado de Santiago.

Esta contribución debe pagarse por trimestres anticipados en la Dirección del Alcantarillado y Pavimentación de Santiago, Moneda N.o 830, de 10 a 11.30 A. M. o de 1.30 a 4 P. M., durante los meses de Enero, Abril, Julio y Octubre.

Expirado estos meses se cobrará intereses penales y transcurrido el trimestre respectivo se procederá al cobro judicial.

En consecuencia, durante el presente mes de Abril se pagará sin intereses penales la contribución correspondiente al segundo trimestre del presente año.

Se advierte que no se admitirá el pago sin haber cancelado previamente los recibos atrasados con sus correspondientes intereses y costas judiciales.

Santiago, Abril de 1920.

EL DIRECTOR

27-A.

PARA DAR CABIDA AL SURTIDO DE INVIERNO

LIQUIDACION COMPLETA DE CALZADO

A precios más bajos que el costo

LA UNIVERSAL

Fábrica y Depósito de Calzado

DELICIAS 2602 ESQ. MOLINA

CABALLEROS

BOTIN Box-Calf	$	17.90
BOTIN Box-Calf, clase fina	$	20.50
BOTIN Box-Calf, extra fino	$	24.50
BOTIN Box-Calf, clase superior	$	28.50
BOTIN Cabritilla	$	18.90
BOTIN Cabritilla, clase fina	$	21.50
BOTIN Cabritilla, extra fino	$	25.50
BOTIN Cabritilla, clase superior	$	25.90

Recomendamos que no hay quién venda más barato en Santiago estos artículos.

COLEGIALES

Compren el calzado suela irrompible, lo mejor que se fabrica en Chile.

BOTIN Box-Calf, del N.o 27 al 30	$	12.00

BOTIN Box-Calf, de N.o 31 al 34	$
BOTIN Box-Calf, del N.o 35 al 38	$
BOTIN abotonado, del N.o 34 al 38	$

SEÑORAS Y SEÑORITAS

ZAPATON de cabritilla, muy fino	$
ZAPATON de cabritilla clase extra	$
ZAPATON de cabritilla, extra fino	$
ZAPATON de cabritilla, extra superior	$
ZAPATONES acharolados, suela doble	$
ZAPATONES acharolados, una suela	$
ZAPATONES acharolados, clase extra	$
ZAPATONES acharolados, clase superior	$

Gran surtido en botas de cabritilla y de charol, a precios muy bajos.

PARA NIÑITAS Y BEBES

Tenemos un extenso y variado surtido en diferentes modelos y

ZAPATILLAS PARA TENNIS Y GIMNASIA

Llegaron a precios casi regalados.

NOTA. — Se atienden pedidos de toda la República desde un par, dirigir giros al Correo N.o 2, casilla 4602.

LORENZO AMENGUAL.

Compañía de Consumidores de Gas de Santiago

Mientras se normaliza el acarreo de carbón, se ruega a los Consumidores traten de economizar, en lo posible, el gas y disculpar las deficiencias que noten en el servicio.

PEDRO ERRAZURIZ TAGLE,
Gerente.

REMATE JUDICIAL

Por decreto del 2.o Juzgado Civil, se ha fijado el 3 de Mayo próximo, a las 3 P. M., para el remate de las siguientes propiedades: Casas Nos. 2042, 2054 2060 de la calle Sazie, con 8 a 10 piezas cada una, fuera de dependencias.

Un cité, compuesto de siete casitas, Sazie N.o 2048. Produce m|m. $ 500.

Un sitio al frente del cité, eriazo m|m. 700 mts.

Se remata en un solo lote.

MINIMUM: $ 80,000

Antecedentes, en el Segundo Juzgado; o estudio del abogado, R. Villalón Castillo, Morandé 466, ofic. 10.

30-a EL SECRETARIO.

"BUENOS AIRES"

ELEGANTE SALON DE CAF

Ahumada 146

Cafees enteros y molidos :: Pastelería fina

"COMBATIR EL ALCOHOLISMO ES DEBER DE PATRIOTISMO".

Cartulina Marfil

Alambre y Huincha
PARA ENCUADERNACION

OFRECEMOS
a precios convenientes

Hardy, Menelaus y Cía.

BANDERA 88

28-A

SOCIEDAD ANONIMA

FERIAS Y BODEGAS DE VALPARAISO

CAPITAL $ 1.000,000

AV. ARGENTINA N.o 11

TELEFONOS: INGLES 267, BARON; NACIONAL 39 :-: CASILLA 1480
Dirección Telegráfica: "VALFERIAS"

Remate de frutos del país y mercaderías semanalmente los Miércoles

Avisamos a los agricultores y comerciantes que admitimos carga para la próxima

FERIA DEL MIERCOLES 28 DEL PRESENTE

Anticipamos dinero por frutos del país y mercaderías depositadas en nuestras bodegas remate o consignación para venta en privado.

También recibimos carga a bodegaje y atendemos a su movilización en camiones propios

La carga deberá dirigirse a Estación Barón y consignada a la Sociedad.

Los boletos de los Ferrocarriles a Casilla 1480.

EL GERENTE

LA ULTIMA PALABRA
LOS ULTIMOS ADELANTOS
LA MAYOR SEGURIDAD

Generadores de Acetileno

Vd. encontrará para el alumbrado y calefacción de su casa de Campo, en la

"ACETILENA"

CASA ANDRES DUBOIS

SANTO DOMINGO 1077 - SANTIAGO - CASILLA 291

VIDA SOCIAL

SEÑORITA VIRGINIA BASCUÑAN F., CUYO MATRIMONIO CON EL SEÑOR FRANCISCO DE LA CARRERA SE LLEVO A EFECTO EN VALPARAISO

EN EL CLUB DE SEÑORAS. — Manifestación al Ministro del Uruguay. —

En la tarde de ayer, fué objeto de una cariñosa manifestación el Ministro del Uruguay, Excmo. señor Dionisio Ramos Montero y familia.

Con este motivo vimos, en los salones del Club de Señoras, reunido al honorable Cuerpo Diplomático, distinguidas familias y numerosas personas de nuestro mundo político y social.

Sr. DON DIONISIO RAMOS MONTERO, MINISTRO DEL URUGUAY

Fué amenizada esta reunión con preciosos números de música. Hizo las delicias de la concurrencia la señorita Elena Huneeus L., quien cantó escogidos trozos, viéndose obligada a bisar.

La señora De Rusiñol cantó algunas canciones de carácter nacional.

Ofreció la manifestación la señora secretaria María Valdés de Prado, contestando el Excmo. señor Ministro del Uruguay, en las siguientes frases:

"Nos concede este Centro, exponente de la cultura femenina y del alma superior de la mujer chilena, un honor que jamás olvidaré, ni olvidarán mis hijos, al despedirnos con esta brillante manifestación, que tiene para mí un alto y grato significado: nos otorga el preciadísimo título de buenos y sinceros amigos vuestros.

Gracias, mis señoras, por la distinción que me concedéis antes de partir de este país querido y hospitalario, a desempeñar en la hermosa tierra hermana del Brasil, la misión diplomática que mi Gobierno me ha confiado. Allí, como aquí, seré siempre vuestro respetuoso amigo y el más franco justipreciador de vuestros grandes méritos y virtudes.

He podido apreciar y admirar, el desarrollo de esta nobilísima institución en los dos últimos años y los esfuerzos que han concedido sin reservas a la tarea sus incansables directoras, pudiendo, en consecuencia, decir que es una de las obras más delicadas y perfectas, más altruistas y más nobles, más útiles y más simpáticas. Este no es un club, es un templo del arte y de la elegancia, en su más elevada acepción, donde la mujer chilena realiza un purísimo ideal, reuniendo muchos pequeños esfuerzos, para estimular y producir la mayor cultura, cobijando bajo su techo autorizado y respetado, hermosas iniciativas, de la finísima, a la vez que pujante, mentalidad femenina.

Aceptad, señoras y señores, amigos y queridos colegas del Cuerpo Diplomático, que habéis adherido a esta manifestación, todo nuestro agradecimiento, y permitidme besar las manos de la dignísima presidenta de esta Asociación, como el más respetuoso de los homenajes".

MATRIMONIOS. —

El Domingo se efectuó en casa de la novia el matrimonio del señor Patricio Achurra Plaza con la señorita Josefina Cariola Moreira.

Puso las bendiciones el Rector de la Universidad Católica, presbítero don Carlos Casanueva Opazo.

Actuaron de testigos en la ceremonia religiosa, por parte del novio, don Julio Plaza Ferrand y don Carlos Achurra Plaza, y por parte de la novia, don Luis Barros Merino y don Miguel Cariola.

En la ceremonia civil actuaron, por parte del novio, don Ignacio Arteaga Undurraga y don Carlos Plaza Bielich, y por parte de la novia, don Oscar Urzúa Jaramillo y don Arturo Ruiz de Gamboa.

—El Domingo fué bendecido en la Capilla de San Pedro el matrimonio del señor Arturo Reñasco de la Puente con la señorita María Bustos Palacios.

Fueron padrinos, por parte de la novia, la señora Zoila Palacios de Bustos y el señor Oscar Bustos Palacios, y por parte del novio, la señora Matilde de la Maza de Lavandero y el señor Cónsul de España, don Senén Alvarez de la Rivera.

Fueron testigos en el matrimonio religioso, por parte de la novia, los señores Carlos Bustos Palacios y Carlos García Palacios, y por el novio, el señor Carlos Fernández Concha, Enrique Casassus, Guillermo Wilson y Juan Alfajeme. Y en el matrimonio civil, por parte de la novia, el señor Javier Palacios Hurtado y Jorge Maira Castellón, y por parte del novio, el señor Carlos Lavanderos B. y el señor Ismael Silva Alamos.

Bendijo la unión el Prebendado señor Ernesto Palacios Varas.

—El Miércoles 28 del presente mes, se efectuará, en la casa de la novia, el matrimonio del señor Julio Kaulen Ossa con la señorita Ana Froemel Kalchberg. La ceremonia se verificará estrictamente en privado; pondrá las bendiciones el presbítero don José Ramón Negrete.

—El Domingo último se efectuó privadamente en San Bernardo, el matrimonio de la señorita Rosa Valdovinos A. con el señor Francisco Marín M.

MATRIMONIO DE LA CARRERA-BASCUÑAN.—

El Domingo se efectuó privadamente en Valparaíso el matrimonio del señor Francisco de la Carrera con la señorita Virginia Bascuñán.

En el matrimonio religioso sirvieron de padrinos, por parte del novio, el señor don Gaspar de la Carrera, y la señora Edelmira Torres de de la Carrera, y por parte de la novia, el señor Arturo Bascuñán Cruz y la señora Herminia F. de Bascuñán, y como testigos, por parte del novio, don Jorge de la Carrera y don Ricardo Basterrica, y por parte de la novia, don Alfredo Bascuñán Cruz y don Aníbal Letelier.

En el matrimonio civil sirvieron de testigos por parte del novio, don Ramiro Hederra y don Luis de la Carrera, y por parte de la novia, don Francisco Montané Urrejola y don Armando Bascuñán.

BAUTIZO. —

El Domingo 25 del presente fué bautizado en la parroquia de San Rafael, Archivaldo Alberto Salvo Recabarren. Sirvieron de padrinos el señor Juan D. Molina G., y la señora Elvira E. Acuña.

ENFERMOS. —

Delicado de salud se encuentra en San Bernardo el señor Fernando Ullmann L.

—Ha sido operado en el Pensionado de San Vicente, don Gumecindo Molina Briones por los doctores Garcés Contardo y Reyes.

—Ha sido operado de apendicitis en el Pensionado Alemán, el señor Víctor Vergara Márquez, por los doctores Aguilar, Correa y Moraga Fuenzalida.

—De cuidado sigue el señor Ramón Garcés Garcés.

FUNERALES DEL SEÑOR JOSE DE LA C. VALENZUELA. —

Ayer se efectuaron los funerales del señor José de la C. Valenzuela, caballero fallecido últimamente en esta capital y que gozaba del aprecio y estimación de sus numerosas relaciones.

A sus funerales asistió una numerosa concurrencia.

IN MEMORIAM. —

Mañana 28 de Abril, 9.o aniversario del fallecimiento de la señora Rosenda Canales de Urzúa, se dirá una misa por el descanso de su alma en el templo de Santo Domingo, altar de Jesús Nazareno, a las 9 A. M.

TEMPORADA HUGUENET. —

Para el 28 del presente, según noticias telegráficas recibidas por la empresa del Municipal, se anuncia la salida desde La Pallice-Rochelle, de la compañía dramática francesa Huguenet-Sergine, que vendrá directamente a Chile, donde permanecerá cerca de un mes.

El debut de la compañía deberá verificarse a fines de Mayo.

La empresa nos pide hagamos presente a los muchos interesados a esta corta temporada de arte francés, que sólo hasta el 30 del presente reservará las localidades de los rematantes de palcos y plateas de la lírica del año pasado, y también esas localidades que han sido prenotadas sin ser aún reclamadas. Vencido este plazo, se darán esas localidades a nuevos abonados. Esta medida es debida a la demanda que hay para los abonos, pues el público está impuesto de que se trata de una de las mejores compañías francesas que nos haya visitado en estos últimos años.

CENTRO FEMENINO DE ESTUDIO.—

Hoy Martes a las 6 de la tarde habrá reunión en Monjitas 341. Las clases principiarán desde la próxima semana, las socias pueden inscribirse desde luego en la secretaría.

CRUZ ROJA DE LAS MUJERES DE CHILE. —

Por orden de la presidente se cita a todas las socias y a las alumnas de los dos cursos, de esta institución, a una reunión general que tendrá lugar hoy Miércoles 27 a las 5 P. M. en el salón de la Federación de Obras Católicas.

Se recomienda la asistencia.

EN LA LEGACION DE CHILE EN PARAGUAY.—

Anteayer ofreció en Asunción el Encargado de Negocios de Chile, señor Enrique Gallardo Nieto, un banquete en honor del Ministro del Paraguay en Chile, señor Fulgencio Moreno, quien se ha dirigido ya a nuestro país.

Asistieron a este banquete los Ministros de Relaciones Exteriores y de Guerra, el Presidente del Senado y de la Cámara de Diputados, distinguidos políticos y miembros del Cuerpo Diplomático.

En un conceptuoso discurso ofreció la manifestación el señor Gallardo Nieto, elogiando las condiciones que adornan la persona del señor Moreno y haciendo sinceros votos por la amistad que hoy día une a Chile y Paraguay.

Contestó en brillantes términos el señor Moreno, agradeciendo la manifestación de que era objeto por el representante de Chile.

EN LA PLAZA DE ARMAS. —

Programa que ejecutarán las bandas montadas de la guarnición mañana de 6 y media a 8 P. M., en la Plaza de Armas, bajo la dirección del director señor Alejandro Muñoz F.:

1. Marcha Militar.
2. Suppe. Poeta y aldeano. Obertura.
3. Linke. Madam Scherry. Danza de amor.
4. Wagner. Lohengrin. Fantasía.
5. Richard. A orillas del mar. Vals.
6. Fall's. La princesa del dollar. Opereta.
7. Marcha militar.

Un enemigo de la Belleza

Una hermosa y abundante cabellera, digno marco de pobladas cejas y largas pestañas, es lo más admirable en una dama, que puede sentirse orgullosa de tan seductores atractivos; pero en numerosos casos esa riqueza capilar paga su tributo con exceso, apareciendo también en forma de abundante vello supérfluo en diversas partes del rostro, cuello, brazos, etc.; lo cual desfigura totalmente una faz agraciada. Ya las mujeres de la antigua Grecia tenían el mismo criterio al respecto, y se preocupaban de combatir el vello, empleando depilatorios en forma de pastas. En la actualidad, los métodos para extirparlo son numerosos y en la mayor parte de los casos poco satisfactorios. El tratamiento eléctrico, tan recomendado, es hoy muy costoso, lento y doloroso. En cambio, el sistema de más resultado parece ser el antiguo, teniendo en cuenta que su adopción elimina los tres inconvenientes del tratamiento eléctrico, pues es económico, sin dolor y rápido, es decir, cuestión de minutos. Se prepara la pasta a base de porlac puro pulverizado, mezclado con un poco de agua y se aplica a la parte afectada por el vello supérflo, dejándola secarse encima, y cuando al lavarse se saca la pasta, ya seca, con ella desaparece también el vello, quedando el cutis completamente alisado y libre de inflamación. Este sencillo procedimiento tiene entre sus grandes ventajas, la propiedad de matar el vello en su misma raíz.

CIGARRILLOS
MARYLAND CABINET
Pídalos en todas las cigarrerías

CURSOS DE BAILES

Diurnos o nocturnos, en privado o colectivos. Boston, One Step, Fox Trot, Hesitation, Half and Half, y tango liso. Todos estos elegantes y bonitos bailes modernos de salón, tan en boga, podrá aprender Ud. con toda facilidad y rápidamente, con el profesor práctico y de más actualidad, único representante en Santiago del Concurso Académico de Profesores de Baile de Chile, Profesor M. Aguilar. Egaña 570. Casilla 6026.

Carroceros y Garage

Llegaron los afamados barnices de la acreditada marca Wme. HARLAND & SON de Londres, especialísimos para toda clase de carruajes y muebles.

Precios sin competencia.

VILLAVICENCIO 342

Dr PEYROULX Dentista. Delicias 251

Barros, Espinillas, Granos y Arrugas, nunca aparecen en el rostro de las Señoras y Señoritas que usan la renombrada
CREMA DEL HAREM

Mme. Luce

SAN ANTONIO 265

Avisa a su clientela que ha recibido un selecto surtido en trajes sastre, vestidos elegantes de terciopelo de lana y seda.

ABRIGOS

Nuestro mundo elegante ha hecho de

"Familia"

su revista predilecta. Es el mejor resumen, hecho en castellano, de la

MODA MUNDIAL

¿Quiere Ud. conocer los últimos modelos de invierno?

Vea la revista FAMILIA, que sale mañana.

Este número tendrá especial interés por el completo e interesante material y también por el aumento de páginas a dos colores que desde el presente número se mantendrán.

Esta revista tiene corresponsales en París y New-York, motivo por el cual está a la altura de las mejores revistas europeas.

El pequeño gasto que se hace comprando esta revista, le significa una gran economía al confeccionar sus trajes.

Club de Estudiantes

AHUMADA 73

Almuerzo o comida .	$ 2.00
Pensión mensual . .	85.00
Abono a 60 comidas duración 45 días)	95.00
Desayuno u onces .	0.60

Servicio de billares, cantina, peluquería, etc., con descuento de 50 por ciento menos que los precios corrientes.

DESDE HOY

Nuestro DEPARTAMENTO "SOMBRERERIA", como réclame especial, ofrece un selecto surtido de

Sombreros Ingleses

A PRECIOS DE EXCEPCIONAL RECLAME

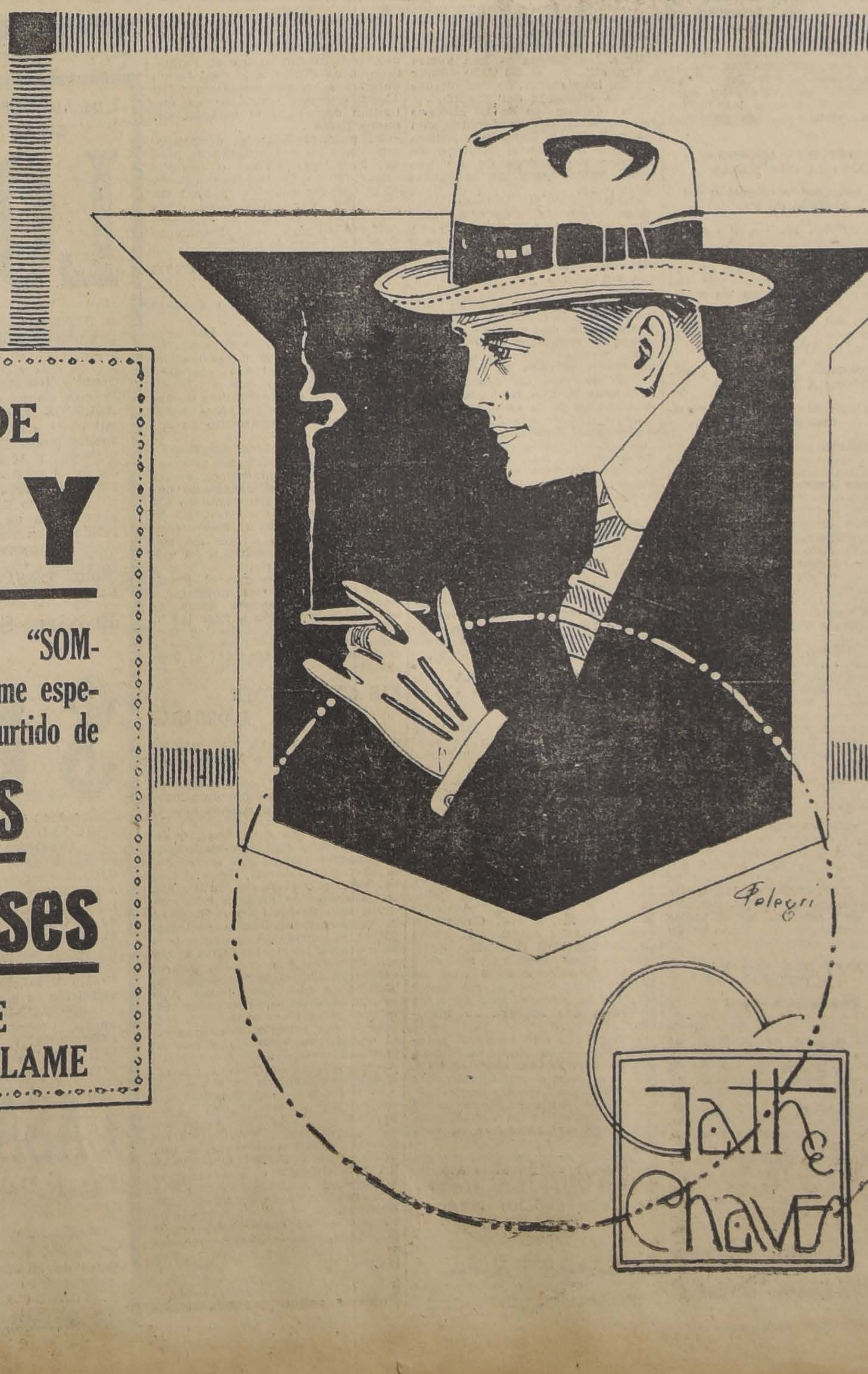

CALAÑESES

en colores de gran moda, a $ 37.50 y

$ 35.50

HONGOS

en fieltro castor, negro inalterable, modelos de mucha elegancia, a $ 29.50 y

$ 27.50

NUESTROS PRECIOS en CORBATERIA NO ADMITEN COMPETENCIA

INFORMACIONES DEL EXTERIO

Servicios de nuestros Corresponsales Especiales, vías Eastern y Colón, de "The Associated Press", vía Colón, de la Agencia Havas

HOY CELEBRARAN LOS DIRIGENTES ALIADOS LA ULTIMA DE LAS CONFERENCIAS DE SAN REMO

LOS ALIADOS RESPONDEN A LAS PETICIONES DE ALEMANIA CON UNA ROTUNDA NEGATIVA

Se hace presente al Gobierno alemán que antes de entrar a examinar siquiera sus solicitaciones sobre aumento de efectivos y otras materias, debe demostr con los hechos su propósito de dar cumplimiento al Tratado de Paz

En el acuerdo de los dirigentes aliados, se establece que el cumplimiento del Tratado de Paz debe exigirse en absoluto, y que se procederá a medidas coerciti si Alemania adopta una actitud contraria

LOS JAPONESES DESEMBARCAN TROPAS EN ALEXANDROWSKY, SIBERIA

GRAN BRETAÑA

LA DETERMINACION DE LAS FRONTERAS DE DANZIG

LONDRES 26. — Un despacho de Danzig informa que la Comisión Interaliada determinará las fronteras de Danzig mañana, 27 de Abril.

MANIFESTACION EN HONOR DE LOS HUELGUISTAS DEL HAMBRE

LONDRES 26. — Cinco mil sinnfeiners aclamaron a los huelguistas del hambre de la prisión de Wormoods Cruds.

EL DESACUERDO ENTRE LOS ALIADOS NO PUEDE SUBSISTIR

LONDRES 26. — La prensa constata que es imposible que siga un serio desacuerdo entre los aliados ya que están obligados a cooperar en la reconstrucción de la paz como colaboraron en la guerra.

ASALTO A TRES POLICIAS

LONDRES, 26.— En Upton, condado de Cork, tres policías fueron atacados por unos desconocidos que mataron a dos de ellos.

ASALTO A UN CUARTEL DE POLICIA

CLONROCHE (Irlanda), 26. — Trecientos individuos armados atacaron los cuarteles de policía de esta ciudad en la mañana de ayer, con rifles y revólvers, disparando incesantemente durante dos horas. Todas las vidrieras del cuartel quedaron destruídas.

Los ocupantes lograron rechazar con éxito a los asaltantes, sin experimentar ninguna baja. Los atacantes tenían a su disposición una gran cantidad de bombas, pero no las usaron.

EL ACEITE REEMPLAZANDO AL CARBON

LONDRES, 26.—El empleo del aceite ha sido ensayado con éxito en las locomotoras. Se espera poder adoptar este combustible en diversos otros usos con el fin de economizar carbón.

FRANCIA

SOLUCION DEL CONFLICTO OBRERO EN ALSACIA LORENA

PARIS 26. — Los representantes de las minas y usinas metalúrgicas de la Lorena y los delegados de los sindicatos obreros de Alsacia y Lorena se reunieron en el Ministerio de Obras Públicas bajo la presidencia del Ministro del ramo, M. Jourdain y de M. Reibel, secretario de Estado.

Todos los litigios que habían provocado el actual movimiento huelguista fueron arreglados por acuerdos o están en vía de ser arreglados y, a la terminación de la conferencia, el presidente de la Unión de Sindicatos Obreros de Alsacia y Lorena telefoneó a Estrasburgo dando orden de cesar la huelga.

El Ministro agradeció a los delegados de ambos partidos el patriotismo y buena voluntad de que dieron pruebas para disipar los malentendidos que fueron origen del conflicto y rindió homenaje a la atmósfera de cordialidad en que terminó.

EL RESURGIMIENTO ECONOMICO DE FRANCIA

ESTUDIO DE "LE PETIT PARISIEN"

PARIS, 26.—"Le Petit Parisien" publica un largo artículo consagrado al estudio del resurgimiento económico de la Francia, acerca del cual anota diversos síntomas felices.

Pone de relieve la intensidad del trabajo agrícola en las zonas devastadas, donde la mayoría de los labradores cuyas viviendas y granjas habían sido totalmente saqueadas, han regresado a sus tierras, contentándose con una casa baja improvisada para dedicarse a las siembras, y gracias a un trabajo tenaz han permitido abrigar las más halagüeñas expectativas para la cosecha de 1290, que se espera sea mayor que la del año pasado.

"La produción azucarera—observa—ha aumentado considerablemente: de 48,137 toneladas a 125 mil 625.

"Por otra parte, se prosigue activamente la restauración de las minas, lo que permite esperar en cierto plazo el mejoramiento de la producción del carbón. Las aldeas se reconstruyen gradualmente, volviendo a ocuparlas sus habitantes.

"Las medidas financieras sometidas al Parlamento acarrearán un mejoramiento de nuestro crédito.

"Las estadísticas de las exportaciones de los dos primeros meses de 1920 permiten tomar nota de que el balance comercial revela hallarse en vías de mejoramiento.

"He aquí—termina "Le Petit Parisien", — algunas anotaciones que son para infundir confianza."

EL CONFLICTO FERROVIARIO

FRANCIA 26 — El Congreso de Ferroviarios que, en su sesión de anteayer había adoptado una moción favorable a la huelga general aislada, volvió sobre su decisión aprobando una moción que deja al Comité el cuidado de fijar la fecha de la huelga de acuerdo con la Confederación General del Trabajo.

Los diarios, al comentar este último voto, constatan unánimemente que los nuevos mayoristas se dieron cuenta que no serían seguidos por la masa de los trabajadores ferroviarios y retrocedieron ante las consecuencias de un fracaso fatal que entrañaría la ejecución de la moción votada anteriormente, en favor de la huelga general aislada. Se regocijan del tardío regreso a la prudencia de los nuevos dirigentes obreros que después de haber criticado a sus antecesores, obran exactamente como ellos.

LA COSECHA DE CEREALES EN MARRUECOS

PARIS 26 — Según "L'Eclair", la cosecha de cereales en Marruecos supera todas las esperanzas y alcanzará un rendimiento desconocido desde hace diez años.

LA ACTITUD QUE ASUMIRA EL GOBIERNO EL 1.o DE MAYO

PARIS 26. — Se entiende que el Gobierno se propone adoptar, con respecto a las proyectadas manifestaciones del 1.o de Mayo, una actitud aún más vigorosa que la del año pasado, cuando los esfuerzos para despejar las calles terminaron con una carga de las tropas sobre la muchedumbre, disparándose sobre los huelguistas, con lo cual corrió la sangre en la Rue Royale, ante la Iglesia de la Madeleine.

La posibilidad de hacer entrar en vigencia la inmediata nacionalización de los ferrocarriles, lo mismo que otras peticiones, depende actualmente de la cooperación de la Federación General del Trabajo, de la cual no se cree que esté deseosa de un movimiento general, lo mismo que la nueva mayoría extremista de los ferrocarrileros.

No ha sido anunciada oficialmente la política que adoptará el Gobierno con respecto a las manifestaciones del 1.o de Mayo, o con respecto a la posible huelga, pero se sabe que en esa política se incluye la inmediata movilización de los ferrocarrileros, para romper la huelga, como se hizo en Febrero.

POSIBLE COOPERACION INDUSTRIAL ENTRE FRANCIA Y ALEMANIA

PARIS 26 — El Departamento de Comercio exterior del Ministerio de Comercio, en un informe, hace pronósticos acerca de los convenios comerciales o tratados por medio de los cuales Francia y Alemania podrían estabilizar sus mercados y cooperar en algunas ramas de comercio.

El informe cita las industrias de la potasa y del hierro, en que ambos países dependen el uno del otro.

El carbón necesario para la metalurgia del hierro tendría lógicamente que provenir de Alemania por cuanto Francia no logra producirle en cantidad suficiente.

Alsacia tiene numerosos importantes manufacturas algodoneras pero, en el pasado disponía de mejor prima que cualquiera región de Francia y tenía además un mejor mercado para sus productos manufacturados.

LAS CONFERENCIAS DE SAN REMO

COMENTARIOS DE "THE DAILY CHRONICLE"

al acuerdo de los primeros Ministros

LONDRES 26. — "The Daily Chronicle" se felicita del acuerdo a que llegaron los tres primeros Ministros aliados y preconiza insistir en el desarme de Alemania y entrega de su material de guerra, consultándose en seguida y directamente con los hombres de Estado alemanes las cuestiones pendientes.

LAS MANIFESTACIONES DEL 1.o DE MAYO

PARIS, 26.—La capital se encuentra frente a una paralización casi completa de sus actividades para el 1.o de Mayo, en vista del gran número de Uniones que han acordado unirse a la manifestación del Trabajo y decretar el paro general.

Participarán de esa manifestación los empleados de los hoteles correos, telégrafos, teléfonos, transportes, gas, electricidad, operarios municipales, además de numerosos otros gremios de menor importancia.

En la mayoría de los casos se ha acordado reanudar el trabajo después de un paro de veinticuatro horas.

Los maestros de escuelas harán clase ese día y los almacenes permanecerán abiertos.

Las exigencias de los ferroviarios crean nuevos peligros para esta semana.

LA SOLUCION DEL PROBLEMA DEL ADRIATICO

SAN REMO, 26.—El Consejo de los premiers, a insinuación del premier Nitti y del Ministro de Relaciones Exteriores de Sureslavia, señor Trumbitch permitirá que la cuestión del Adriático se ventile por medio de negociaciones directas entre los gobiernos de Italia y Sureslavia.

REUNION DEL CONSEJO SUPREMO INTERALIADO

SAN REMO, 26.— El Consejo Supremo inició esta mañana sus deliberaciones con intención de terminar lo que le queda de labor antes de la noche.

Los delegados británicos aseguraron a los representantes sionistas que la administración militar de Palestina, que está muy lejos de dar satisfacción a los judíos, será cambiada por un gobierno civil.

LAS MEDIDAS ADOPTADAS CONTRA ALEMANIA

para asegurar la ejecución del Tratado de Paz

SAN REMO, 26. — El Consejo Supremo Interaliado adoptó la declaración franco-británica insertando después una cláusula en que sus miembros declaran estar dispuestos a adoptar todas las medidas, aún la ocupación de una nueva parte del territorio alemán, si fuera necesario, para asegurar la ejecución del Tratado.

EL CONSEJO SUPREMO CONCEDERA AUDIENCIA

a la delegación comercial maximalista rusa

LONDRES, 26.—El corresponsal en San Remo de "The Exchange Telegraph Company" informa que, de fuente semi-oficial ha sabido que el Consejo Supremo concederá audiencia a los miembros de la delegación comercial maximalista rusa presidida por Litvinoff.

Dicha noticia ha sido recibida con reserva por cuanto es conocida la oposición de Gran Bretaña a Litvinoff.

EL ACUERDO ENTRE LLOYD GEORGE Y MILLERAND

SAN REMO, 26.—Aún cuando no se han dado a conocer los términos del acuerdo alcanzado entre Mr. Lloyd George y M. Millerand, uno de sus puntos principales parece ser que Francia declara que no tiene intención de ocupar la región de Ruhr o prolongar la ocupación de Frankfort más allá del período en que Alemania despida a las tropas que tiene en exceso a las estipulaciones en el Tratado de Paz.

Otro artículo que se considera como de la mayor importancia es el que proveería a que los miembros financieros del Consejo Supremo Económico se reunan en Bélgica, a principios de Mayo, con los representantes financieros alemanes, para discutir las cláusulas de reparaciones del Tratado de Paz y su cumplimiento.

SESION DEL CONSEJO SUPREMO

Comunicado oficial

SAN REMO, 26.— El Consejo Supremo publicó en la tarde de hoy el siguiente comunicado:

"El Consejo Supremo se reunió en la villa Devanchan, a las 11 de la mañana. Estuvieron presentes los señores Nitti, Scialoia, Lloyd George, Curzon, Millerand, Berthelot, el Embajador Johnson, Matsui y Jaspar.

"El Consejo, en presencia de los peritos militares y navales, aprobó las cláusulas aéreas del tratado de Paz con Turquía. Después se aprobó la resolución de libertar a Turquía de ciertas responsabilidades financieras, y se confiaron algunos problemas a las comisiones de control.

"También discutió el Consejo la ejecución del Tratado de Versailles por parte de Alemania."

COMENTARIOS DE LOS DIARIOS DE ROMA

ROMA 26. — Las noticias de San Remo dicen que se ha reanudado la discusión del problema del Adriático, lo que probablemente se resolverá antes del fin de la conferencia.

Las bases de la solución serán aquellas expuestas en la nota memorándum de Diciembre, aceptada también por el Presidente Wilson, con oportunas modificaciones, ventajosas para Italia.

Los diarios dicen que se ha tomado esta determinación por expreso deseo del premier Nitti, el cual se ha sujetado, aún en las cuestiones vitales para Italia, a aceptar soluciones contrarias a sus intereses, pues entiende con ello ofrecer un ejemplo tangible de que el supremo fin de la paz mundial debe ser antepuesto al logro de los intereses particulares, aún a costa de dolorosas renuncias.

DISCUSION DE LA DECLARACION FRANCO - BRITANICA

SAN REMO 26. — La cláusula militar de la declaración franco-británica ha levantado discusiones en el Consejo Supremo, antes de ser aprobada.

Nitti se opone a las medidas militares. Millerand y Lloyd George han demostrado a Nitti la necesidad de considerar semejante eventualidad, y los señores Hymans, representante de Bélgica, y Matsui, del Japón, se unieron a ellos en esa opinión, que fué adoptada.

El texto de esta declaración, que ha agradado particularmente a los círculos franceses, será publicado esta tarde. Se ha anunciado que los representantes aliados se encontrarán con el canciller alemán Muller en Spa, el 25 de Mayo.

DECLARACIONES DE LOS REPRESENTANTES BELGAS

SAN REMO 26. — El Ministro de Relaciones Exteriores de Bélgica, Mr. Hymans ha dicho:

"Los belgas están satisfechos con los resultados de la Conferencia, que termina con la demostración de la íntima y sincera unidad de los aliados.

"La impresión de Europa, principalmente de Alemania, será considerable. Alemania se dará cuenta de que sus maniobras para dividir a los aliados se han vuelto contra ella, y que no debe contar con la indulgencia de los aliados para la ejecución del Tratado".

Esta declaración de M. Hymans fué hecha en una conferencia con los periodistas franceses. Estuvo presente M. Jaspar, Ministro de Asuntos Económicos de Bélgica, quien habló sobre las cuestiones económicas.

Continuando M. Hymans dijo: "Esta unión de propósitos, gracias a la inteligencia entre los aliados, nos agrada, a causa de que es necesaria, tanto para nuestra seguridad como para la seguridad del mundo.

"Bélgica tiene dos grandes amistades: la de Francia y la de Inglaterra, que están igualmente deseosas de mantener la solidez del grupo occidental, y esta es la mejor seguridad para mi país.

"El desarme de Alemania es una materia que ha concentrado la atención de la Conferencia. Es necesario hacer que Alemania sea inofensiva. Nosotros, del mismo modo que Francia, damos especial importancia a esta necesidad, y el Consejo Supremo estuvo completamente de acuerdo sobre este punto".

M. Jaspar dijo que no sabía cómo sería recibida en Alemania la proyectada reunión con los representantes alemanes; pero que creía que era un buen procedimiento.

Aprobó como un buen negocio la idea de fijar la deuda de Alemania por el concepto de reparaciones. "Puede resultar con esto una reducción de nuestras esperanzas, pero no de la realidad".

LA CAMPAÑA CONTRA EL PROHIBICIONISMO EN ESTADOS UNIDOS

WASHINGTON 26. — La Corte Suprema, en su reunión de hoy, fracasó nuevamente en tomar una decisión definitiva acerca de la constitucionalidad de la enmienda prohibitiva y ley de vigencia.

LA FALTA DE BRAZOS EN LA AGRICULTURA NORTE-AMERICANA

SPRINGFIELD (Massachissets) 26. — El Secretario de la Oficina de la Federación Agrícola Americana Mr. J. W. Coverdale, hablando en la conferencia anual de los leaders de la Oficina Agrícola de New England, realizada en esta ciudad, declaró que los Estados Unidos tenían que hacer frente a la escasez más seria de alimentos que registra su historia.

Declaró que esto se debía principalmente a la falta de brazos que se observa en todo el país, falta que reduce cuantiosamente la superficie de los sembrados.

También aseguró que había una reducción de un veinte a un veinticinco por ciento en la producción del "middle West".

Esa falta de brazos se hace notar a pesar de los altos salarios ofrecidos.

EL MERCADO DE GRANOS REACCIONA

CHICAGO 26 — El alza de los precios en el mercado de granos se presentó hoy acompañada de una renovación de las compras especulativas en gran escala.

El centeno encabezó el alza, aumentando en diez centavos, por bushel.

El maíz siguió con un alza de seis centavos y más para todas las entregas de Mayo.

Los grandes negocios de exportación de materias para fabricar pan, así como la continuación del tiempo desfavorable, formaron la base de esa actividad para comprar.

Circularon rumores de que los interesados franceses y británicos han suspendido temporalmente sus compras debido a la baja mensual de sus valores.

DISOLUCION DE UNAS COMPAÑIAS CARBONIFERAS

WASHINGTON 26. — El Gobierno federal ganó hoy su proceso contra los trusts entablados con la Reading Company y demás compañías carboníferas afiliadas en uno de los llamados casos de altracita.

La Corte Suprema, por cuatro votos contra tres, aprobó los cargos del Gobierno, según los cuales las compañías habían violado las cláusulas de la ley de comercio interfederal, ordenando la disolución de esas compañías.

COMENTARIOS BRITANICOS SOBRE LOS FRUTOS DE LAS CONFERENCIAS

LONDRES 26. — A juicio del "Daily Mail" Francia siempre tuvo razón en sus exigencias relacionadas con la paz, y se felicita de que la firmeza de M. Millerand y del mariscal Foch haya impedido que Mr. Lloyd George pidiera la revisión del Tratado de Versailles.

El "Morning Post" dice que exigir la observancia estricta del Tratado no es una actividad vengativa, y agrega:

"No golpeamos a los hombres en el suelo, pues los junkers no están vencidos y amenazan la paz del mundo"

El "Daily Telegraph" se regocija de la armonía franco-británica, y deja constancia de que las relaciones entre todos los aliados han sido fortalecidas en los debates de San Remo.

ESTUDIO DE LA CUESTION DEL ADRIATICO

SAN REMO 26. — Esta tarde fué estudiada por el Consejo Supremo la proposición del premier Nitti para la solución de la cuestión del Adriático.

Esta solución sigue en general las líneas del plan del Presidente Wilson, excepto en la inclusión de una constitución para el Estado tampón de Fiume, a lo cual hacen objeciones los señores Millerand y Lloyd George, basándose en que limitan demasiado el carácter del nuevo Estado.

El premier Nitti ha declarado que Italia deberá aceptar el plan del Presidente Wilson o cumplir con el Pacto de Londres, que da Fiume a los sureslavos. Nitti ha prometido dar mañana su decisión, y generalmente se cree que prefiere el plan del Presidente Wilson al Pacto de Londres.

LA ACTITUD DEL PRESIDENTE WILSON

ante las invitaciones del Consejo Supremo

WASHINGTON 26. — Las proposiciones del Consejo Supremo de San Remo, respecto a que los Estados Unidos acepten el mandato sobre Armenia, y que el Presidente Wilson fije los límites de ese país, no han sido recibidas hasta ahora por el Departamento de Estado.

Aunque los funcionarios oficiales se negaron a discutir las proposiciones, antes de estudiarlas, se dice que los Estados Unidos no podrían aceptar ningún mandato sin la resolución del Congreso. En el Congreso ha habido un fuerte sentimiento contrario a que los Estados Unidos se conviertan en una potencia mandataria.

Se ha declarado que el Presidente Wilson no está obligado a consultar al Congreso antes de aceptar la invitación a fijar los límites de Armenia, pero los funcionarios no están preparados a decir qué actitud adoptará el Presidente.

LAS CONCLUSIONES ACORDADAS

HOY REGRESARAN LAS DELEGACIONES A PARIS

PARIS 26. — Los aliados se han puesto enteramente de acuerdo en todas las cuestiones que se trajeron a la discusión de las Conferencias de San Remo, y en virtud de ello han formulado una declaración común que los representantes de Francia, Gran Bretaña, Bélgica y el Japón, ratificarán en la sesión de mañana.

En esta declaración se rechaza la petición formulada por Alemania en el sentido de que se la permita aumentar su ejército a 200 mil hombres, y se afirma que es necesario fijar el monto de las reparaciones que debe pagar Alemania. Se deja establecido en términos categóricos que Alemania deberá dar estricto cumplimiento al tratado de Versalles, y que en caso contrario, los aliados recurrirán a medidas coercitivas, y principalmente medidas de ocupación.

Monsieur Millerand, dirigiéndose a sus colegas aliados, renovó las seguridades de que Francia no deseaba anexiones, y agradeció a los aliados haberse adherido a una política que garantiza el cobro de las reparaciones a que se tiene derecho.

El representante de Bélgica, M. Hymans, se asoció en nombre de su país a las expresiones de M Millerand, y se felicitó de ver que se mantenía firme la unión entre los aliados.

M. Millerand, el mariscal Foch y las delegaciones japonésas, griega y polaca, partirán mañana Martes para París.

ESPAÑA

LA CREACION DE UNA PODEROSA ORGANIZACION CONSERVADORA

MADRID, 26.— El señor Vasquez Mella, ex-jefe del Partido Jaimista y considerado como el mejor orador del país ha hecho un llamamiento a todos los elementos conservadores de España para unirse con el objeto de combatir las tendencias radicales.

Dicho discurso, pronunciado ayer en presencia de la mayoría de los leaders de las facciones conservadores, ha despertado la atención de los diarios y es considerado como el primer paso hacia la organización de una poderosa combinación conservadora.

VISITA DEL REY A SEVILLA

SEVILLA. 26.— En la mañana de hoy la Reina esperó al Rey Alfonso, que venía de Madrid. Después de una permanencia de tres días en esta ciudad, el soberano regresaría a la capital para recibir al mariscal Foch.

La Reina colocó ayer la primera piedra de un asilo para tuberculosos.

LE REY FOMENTA LA GANADERIA EN ESPAÑA

MADRID, 26.— El Rey ha obsequiado una gran extensión de terreno, en la vecindad de la capital para que se construya un edificio permanente que servirá para las exposiciones anuales de caballos y ganado.

El Rey demuestra el mayor interés por la ganadería y constantemente visita los centros de crianza de caballares y ganado.

El terreno obsequiado por el soberano tiene una extensión d ta acres y sobre él se erig bién un edificio destinado a sición de productos agríc

El marqués de la Fronte tario de la Asociación de presidió la ceremonia en presentaron sus agradec Rey.

LA EX-EMPERATRIZ EN SEVILLA

SEVILLA, 26.— La triz Eugenia experimentó emoción al ver a esta primera vez después de años.

Tiene intenciones de ciudad natal, Granada, estada en España y desp notable actividad a pesa edad.

LAS OPERACIONES EN LA ESPAÑOLA DE MARRU

CADIZ, 26.—Las notici das de Larache indican que ve el ejército español operaciones contra los la zona española de Marr

ITALIA

INCIDENTE EN VENE

VENECIA 26. — La huel neral fué proclamada un incidente ocurrido en tel, durante el cual un sold muerto por un oficial, de de revólver.

Varios oficiales fuero dos, resultando un muer quincena de heridos.

Se adoptaron enérgica das para mantener el orde Finalmente la Bolsa d jo lanzó la orden de rea trabajo.

FIN DE LA HUELGA EN CIA

ROMA 26. — Comu Venecia que ha cesado l todos los servicios funci malmente.

Con ocasión de la fiest Marcos, la ciudad se vé mada, reinando el orden fecto.

SEÑOR

Los muebles para su oficina adquiéralos en nuestra Casa y obtendrá una buena economía.

OFRECEMOS:

Escritorios americanos de cortina.
Escritorios medio ministro.
Archivadores de bandeja de uno, dos y tres cuerpos.
Archivadores de roble americano y acero.
Estantes seccionales para libros.
Mesitas para máquinas de escribir.
Atriles esquineros para máquinas de escribir.
Prensas para copiar.
Archivadores para tarjetas, etc.

MORRISON & Co.

AHUMADA 65-77 :-: CASILLA 212 :-: SANTIAGO

MYLORD

Cigarrillos hechos
CON TABACO MARYLAND

17-m.

Los señores aficionados a tentar sue en la

LOTERIA

de BENEFICENCIA NACIONAL ARGENTINA (la más equi tiva que se conoce) no deben olvidar que para ganar premios y ser bien atendidos, hay que pedir los billetes lotería a la afortunada y acreditada Casa E. TURRI, Güemes, Buenos Aires, UNICA Casa que vendió en CHILE Premio Gordo del "Millón de Navidad", además de PREMIOS MAYORES de 300, 150, 120, 100, 80, 40, 30 mil pesos argentinos. Hace poco, el 31 de Octubre de vendió también en CHILE el primero y segundo premi $ 80,000 y 10,000 argentinos, respectivamente, y últimam te, en el sorteo verificado el día 16 de Marzo de 1920, bien afortunada Casa vendió también los números 9444, rie A y serie B, que resultaron premiados con $ 100,000 gentinos, a un distinguido miembro de la colonia alem residente en Santiago.

En consecuencia, si Ud. es aficionado a tentar suerte la Lotería, está en su conveniencia el servirse de la CA TURRI (CASA CHILENA), para la adquisición de sus billetes.

Próximo Sorteo: DIA 29 DE ABRIL, en circulación, de

$ 80,000

A $ 40 CHILENOS el billete ENTERO; a $ 10 CHILENO el QUINTO de billete.

¡IMPORTANTE!—La Casa E. TURRI se dedica desde ce varios años a remitir billetes de lotería especialmente CHILE. Casi la totalidad de los aficionados piden sus bille a E. TURRI, la casa preferida: 1.o por ser la Casa más co cida; 2.o porque es Casa con responsabilidad en Argentin en CHILE; 3.o por ser Casa seria, puntual y discreta; 4.o que es la única Casa que ha vendido en CHILE el "Millón de Navidad", además de muchos PREMIOS MAYORES en dis tas fechas; 5.o porque la Casa TURRI paga inmediatamente cualquier billete premiado de la Lotería Nacional Argen adquirido en la misma Casa.

¡NOTA!—Las remesas, en pago de los billetes de Lo pueden hacerse: por giro postal o telegráfico (TELEGRA COMERCIAL), letras bancarias, o, lo que es mejor, toma una orden de pago en PESO CHILENOS, sin comisión ni cargo alguno, en la

CASA E. TURRI CASA CHILENA

Pasaje Balmaceda 10 - Santiago - Casilla
Correo 3217

Tanto a los señores aficionados de Santiago, como a los de provincias, ruego EVITEN hacer sus pedidos o compras lletes de lotería a personas sin responsabilidad, que podr sorprender su buena fe, y enviar sus órdenes exclusivamente E. TURRI (Casa Chilena).

PIDA EL VIEJO VINO
Tarapacá-Zavala-Reservado
EN REEMPLAZO DEL VINO FRANCES

HUELGA DE EMPLEADOS DE BANCO

ROMA 26. — Esta mañana comenzó la huelga de los empleados de Banco en Roma y otras ciudades.

EL NOVENO CONGRESO DE HISTORIA DEL RENACIMIENTO

ROMA, 26. — Se inauguró el noveno Congreso de Historia del Renacimiento, asistieron a la sesión inaugural el Rey y numerosas personalidades.

Varios discursos fueron pronunciados.

ALEMANIA

LAS TROPAS ALEMANAS EN LA ZONA NEUTRAL

BERLIN 26. — El total de las tropas alemanas que permanecen en la zona neutral es de 17,700 hombres, en conformidad a la decisión del Consejo Supremo, adoptada en Agosto de 1919.

PARALIZACION DE LAS INDUSTRIAS TEXILES

BERLIN 26. — "El Tageblatt" anuncia que cuarenta mil obreros están en huelga en Lodz, lo que ha tenido como consecuencia la paralización de las industrias texiles.

UNA RESOLUCION DEL COMITE DE INVESTIGACION PARLAMENTARIO NUMERO UNO

BERLIN 26. — El Comité de Investigación Parlamentario número 1, que estudia la historia diplomática de antes de la guerra, decidió, por el voto de sus miembros, no conceder audiencias orales, entre la clausura del Parlamento y las elecciones, acerca de la responsabilidad que le cupo en la guerra al ex-Canciller von Bethmann Hollwel, y a los ex-Ministros de Relaciones Exteriores Von Jagow y Zimmermann.

El Comité adoptó esa resolución tomando en cuenta que de otro modo se avivarían demasiado las pasiones en la campaña electoral.

El presidente que había patrocinado la moción, renunció en seguida.

SUECIA

FALLECIMIENTO DEL DECANO DE LOS PERIODISTAS

ATENAS 26. — Ha fallecido Yeassics Gabrieldist, Director del "Akropolis Journal", decano de los periodistas griegos.

BELGICA

EL TEAM DE HOCKEY CANADIENSE

derrota al norteamericano

AMBERES 26. — El team canadiense de hockey derrotó al norteamericano, por 2 puntos contra cero.

MONUMENTO A LA MEMORIA

de los marios ingleses

OSTENDE 26. — Hoy se inauguró en Zeebugge un monumento erigido a la memoria de los marinos ingleses caídos en esa batalla.

DINAMARCA

LA REANUDACION DEL COMERCIO EN RUSIA

COPENHAGUE, 26.— El Ministro maximalista ruso de comercio Krassin firmó con los representantes de las organizaciones internacionales de comercio e industrias un convenio que establece los puntos más importantes de la reanudación del comercio con Rusia.

El más importante de todos es el establecimiento de un banco de liquidación internacional en esta ciudad, con ramas especiales establecidas en la mayoría de los países, radicándose la primera de ellas en los Estados Unidos.

A fines de Mayo se celebrará en esta capital una Conferencia Internacional a la que están invitados todos los países interesados en el comercio con Rusia.

NORUEGA

LA REPATRIACION DE LOS PRISIONEROS QUE SE ENCUENTRAN EN SIBERIA

CRISTIANIA, 26.— De acuerdo con un pedido de la Sociedad de las Naciones, el señor Nansen dirigirá la repatriación de los prisioneros que están actualmente en Siberia.

SUIZA

UNA INICIATIVA DE LA LIGA DE LAS SOCIEDADES DE LA CRUZ ROJA.

BERNA, 26.—A insinuación del presidente del Comité Directivo de las Sociedades de la Cruz Roja, Mr. Henry P. Davidson, se ofrecerán diez becas, de diez mil dólares cada una, para instruirse en materias de salubridad pública, a las sociedades de la Cruz Roja que formen parte de la Asociación y pertenezcan a países damnificados o a las naciones que tengan asociaciones de la Cruz Roja ineficientes.

Los estudios se verificarán en el Colegio Universitario Real de Londres cuyos cursos se inician en Octubre, facilitándose además a los agraciados los medios de ir y volver a Londres.

ALBANIA

LAS ACTIVIDADES DE LOS PARTIDARIOS DE ESSAD PASHA.

LONDRES, 26.—El corresponsal de "The Exchange Telegraph Company", en Atenas, comunica que los partidarios de Essad Pasha ocuparon Tirana, en Alemania, derrocando al gobierno albanés cuyos miembros han sido dispersados.

Las tropas del Gobierno albanés se vieron obligadas a dejar sus municiones y los italianos tomaron sus rifles.

Se produjo una violenta lucha entre las fuerzas del Gobierno y las de Essad, después de la cual estas últimas ocuparon Kavajanroia.

Se informa que en la batalla hubo doscientas bajas y se considera a Durazzo como objetivo de Essad Pasha.

LOS PARTIDARIOS DE ESSAD PASHA

habrían derrocado el Gobierno albanés

LONDRES, 26. El corresponsal de The Exchange Telegraph Company en Atenas envía un mensaje anunciando desde Florina que los partidarios de Essad Pasha ocuparon Tirant, en Albania, derrocando el Gobierno albanés.

AUSTRIA

HUELGA DE OBREROS

VIENA, 26.—Los obreros de las fábricas de gas y electricidad, los de los tranvías, y los mineros, decidieron hoy declararse en huelga, por solidaridad con los obreros de las oficinas, que ya están en huelga.

De las negociaciones resultó una postergación de la acción de los operarios de las panaderías y otras industrias vitales.

CHECO ESLOVAQUIA

REUNION DEL NUEVO PARLAMENTO

PRAGA, 26.—El nuevo Parlamento checo eslovaco se reune el 18 de Mayo. Tusar, jefe del Gabinete, que renunció el 14 de Abril, continuará como premier.

POLONIA

LOS POLACOS RECHAZAN UN ATAQUE MAXIMALISTA

VARSOVIA 26. — Los polacos rechazaron un ataque de los maximalistas en Szaciliki.

El enemigo recibe refuerzos y los concentra en el Pripet y Vitegsk.

TURQUIA

LA DELEGACION TURCA QUE IRA A RECIBIR LAS CONDICIONES DE PAZ

CONSTANTINOPLA 26. — Tewfik Pasha presidirá la delegación turca que irá a París a recibir las condiciones de paz.

LA EVACUACION DE URFA POR LOS FRANCESES

CONSTANTINOPLA, 26. — Se anuncia que un destacamento de quinientos soldados franceses fué destrozado durante la evacuación de Urfa, al noroeste de Mesopotamia.

Faltan detalles pero, sin embargo, se asegura que la delegación norteamericana de socorros está en salvo.

CHINA

UNA AMENAZA DE LA FEDERACION DE ESTUDIANTES EN CHINA

SHANGHAY 26. — La Federación de Estudiantes envió a Pekín un ultimatum exigiendo la cesación de las negociaciones referentes a Shantung y la desautorización de los tratados secretos chino-japoneses, amenazando con la huelga tn caso que la respuesta no sea satisfactoria.

El Gobierno se negó a responder y los estudiantes de ochenta colegios se declararon en huelga, causando desórdenes en varias ciudades y arrastrando a la huelga a los obreros. El Gobierno de Pekín ordenó sofocar ese movimiento.

JAPON

DESEMBARCO DE JAPONESES EN ALEXANDROVSKY

TOKIO 26. — Dos buques de guerra que transportaban tropas llegaron a Alexandrovsky para proteger a los japoneses de Nikolaieff.

Los maximalistas fueron al encuentro de las tropas, con banderas blancas.

Todos los japoneses desembarcaron sanos y salvos.

LA ASOCIACION DE LA LIGA DE LAS NACIONES EN EL JAPON

HONOLULU, 26.— El diario Nippujiji publica un despacho de Tokio anunciando la formación de la Asociación de la Liga de las Naciones, organizada en el Japón para educar al pueblo en los ideales de la Liga.

FILIPINAS

EL "NEWORLEANS" SE DIRIGE A VLADIVOSTOK

MANILA, 26.—El crucero norteamericano "New Orleans" ha recibido orden de zarpar con rumbo a Vladivostok.

PARA CURAR UN RESFRIADO EN UN DIA

todo el mundo toma el LAXATIVO BROMO QUININA (Pastillas). Los boticarios devolverán el dinero si deja de curar. La firma de E. W. Grove se halla en cada capita. Hecho por la PARIS MEDICINE CO., St. Louis, E. U. de A.

ESTADOS UNIDOS

CONFERENCIA DE SOCIEDADES CATOLICAS

CHICAGO, 26.— Ha sido convocada para el 5 de Mayo una Conferencia de los representantes de treinta sociedades católicas, con el objeto de proyectar una acción unificada y estrechar las relaciones con las organizaciones católicas de Euorpa y de la América del Sur.

REUNION ANUAL DE LA CAMARA DE COMERCIO DE LOS ESTADOS UNIDOS.

ATLANTIC CITY, 25.— La Cámara de Comercio de los Estados Unidos, en su reunión anual iniciada ayer y que se proseguirá durante cuatro días inició el estudio de los problemas financieros y comerciales del mundo entero, dedicando preferente atención al aumento del costo de la producción y distribución ,que se traduce en aumento del precio de los artículos al ser entregados a los consumidores.

En esa reunión harán uso de la palabra funcionarios de la Administración, prominentes banqueros, periodistas, hombres de negocios y peritos.

EL VIAJE DE LA FLOTA DEL ATLANTICO

GUANTAMANO, 26.— Lo flota norteamericana del Atlántico partió a las 9 de la mañana de hoy, con dirección a Nueva York. Ninguno de los buques ha recibido orden de dirigirse a aguas mexicanas.

Se cree que el Secretario de Marina, Mr. Daniels, se embarcará en el buque insignia "Pennsylvania", en las vecindades de Chesapeake, y de allí se dirigirá a Nueva York, donde la flota debe llegar el Sábado, a las 10.30 de la mañana.

El comandante en jefe de la flota, Henry Wilson, se propone hacer de Nueva York la base de la flota.

La semana última fué dedicada a los sports. El trofeo por excelencia general en el atletismo fué ganado por el "Arizona".

VUELTA DEL EXPLORADOR AMUNDSEN

WASHINGTON 26. — El Departamento de Marina ha recibido de Córdova, en Alaska, un radio-telegrama en el cual se anuncia que el explorador ártico Amundsen se propone abandonar la empresa de llegar al Polo Norte.

El mensaje proveniente de Córdova, dice: "Un mensajero de Amudsen partió hace como una semana, indicando que toda la correspondencia debería ser dirigida a su país. Se entiende que Amudsen se propone tomar el vapor "Victoria".

UNA MOCION PRESENTADA A LA CAMARA DE COMERCIO DE LOS ESTADOS UNIDOS

ATLANTIC CITY 26 — El Directorio de la Cámara de Comercio de los Estados Unidos propuso hoy día que la Cámara asumiera el control supremo de la americanización del trabajo en los Estados Unidos, coordinando y dirigiendo los esfuerzos de las organizaciones que se dedican ahora a actividades patrióticas y filantrópicas.

Para sostener financieramente esta idea se propuso una cotización adecuada que sería discutida por un comité de ideales americanos, de acuerdo con una reglamentación formulada por el directorio.

LOS SERVICIOS DE VAPORES A LA AMERICA DEL SUR

NUEVA YORK, 26.— El vapor de pasajeros ex-austriaco ''Martha Washigton'' ha sido reformado por el Departamento de Navegación de los Estados Unidos, que invirtió en la operación seiscientos mil dólares, para dedicarlo al comercio sudamericano.

Hoy día ingresó formalmente al servicio entre Nueva York, Río Janeiro y Buenos Aires.

En el lunch que con este motivo se ofreció a su bordo, asistieron el director de operaciones del Departamento de Navegación, las autoridades de la ciudad y prominentes armadores.

El vapor, que ha sido equipado para llevar ciento setenta pasajeros y que está destinado especialmente al servicio en la zona tropical, zarpará el Miércoles.

El ''Martha Washington'' será el mayor y mejor acomodado de los buques de pasajeros que haya zarpado a la América del Sur, con bandera norteamericana.

El almirante Benson, presidente del Departamento de Navegación, envió el siguiente telegrama: ''Este departamento espaldea firmemente el servicio a la América del Sur'', el cual está confiado a la Munson Line.

El ''Hurón'' estará listo en Mayo y el presidente de la Munson Line declaró que se terminarían los planos para realizar excursiones a la América del Sur, llevando a bordo a varios banqueros y representantes de las grandes firmas norteamericanas que tienen intereses en la América latina.

LAS RESTRICCIONES A LAS EXPORTACION DE PULPA MADERERA..

WASHINGTON, 26.— El senador demócrata Mr. Underwood declaró en la tarde, ante el Comité de Relaciones Exteriores de la Cámara de Representantes que, a menos que las provincias canadienses lograrán, mediante esfuerzos amistosos suspender la restricciones impuestas a la pulpa maderera, el Congreso aprobaría una legislación prohibitiva.

Encareció que se adoptaran favorablemente su moción en favor del nombramiento de una comisión que labore para obtener la suspensión de los embargos.

Los representantes de la industria de pulpa maderera y papel, así como los editores y periodista están de acuerdo con M.r Underwood en que los embargos tienen por objeto favorecer las industrias papeleras del Canadá, obligando a las fábricas norteamericanas ya sea a cerrar sus puertas o a trasladarse al Canadá.

Día 29
de Abril
$ 80,000

pesos argentinos sorteará la **LOTERIA NACIONAL ARGENTINA**, el 29 del presente.

El billete entero vale: $ 20 argentinos o $ 40 chilenos. El quinto: $ 5 argentinos, o $ 10 chilenos.

La Casa Chilena **LEONIDAS ROJAS** envió a Chile, durante el último año, más de **DOS MILLONES DE NACIONALES EN PREMIOS.** Es la Casa Chilena que ofrece mayores garantías de seriedad y la más afortunada.

La Casa Chilena LEONIDAS ROJAS paga cualquier premio de la Lotería Argentina al mejor precio de plaza y sin cobrar comisión.

LEONIDAS ROJAS (Casa chilena)

Casa en Buenos Aires: CORRIENTES 435. — Casa en Santiago: GALERIA ALESSANDRI 8-A. CASILLA 2483

MEXICO

EN WASHINGTON SE ESTIMA MUY GRAVE LA SITUACION MEXICANA.

WASHINGTON, 26.—Los funcionarios de esta capital consideran que las condiciones de México son mucho más serias de lo que lo dan a entender los despachos enviados de la capital mexicana, con autorización del Gobierno.

Los peritos militares consideran de la mayor importancia la arremetida de las fuerzas revolucionarias hacia el sur, a través del Estado de Sinaloa, como también el retardo aportado por el Presidente Carranza para avanzar contra los rebeldes de Sonora.

El puerto de Manzanillo en el Pacífico estaría amenazado.

BRASIL

PERSECUCION A LOS EXPENDEDORES DE ARTICULOS ADULTERADOS

RIO DE JANEIRO 26. — Los diarios incitan a las autoridades de la comuna a que persigan a los expendedores de artículos adulterados, imitando a las autoridades municipales de Buenos Aires.

Inauguración de una línea marítima. — Hoy ha fondeado en este puerto el vapor "Campos", del Lloyd brasileño, que inaugura la nueva línea a Cuba.

Monumento a Olavo Bilac. — En Sao Paulo se ha colocado la primera piedra del monumento que se erigirá en memoria del poeta Olavo Bilac.

En la Asociación de la Prensa. —La Asociación de la Prensa ha elegido presidente al señor Raúl Pederneiras, y vice-presidente al señor Leal Costa.

URUGUAY

FUNERALES DE UN PERIODISTA

MONTEVIDEO 26.— Los restos del señor Dermidio Demaría, fallecido ayer, fueron velados en la biblioteca del Círculo de la Prensa, y ante ellos hubo hasta hoy en la tarde un incesante desfile de visitantes.

El sepelio que se verificó en la tarde, dió margen a una imponente manifestación de duelo.

PARAGUAY

ASUNCION 26. — **Reunión feminista.** — Se efectuó en esta capital una reunión de damas, presididas por la doctora Virginia Corvalán, para resolver la concurrencia de las mujeres paraguayas al Congreso Internacional pro-sufragio femenino que se reunirá en Madrid en el próximo Mayo.

ARGENTINA

EL TEMOR DE UN EXCESO EN LA EXPORTACION DEL TRIGO

BUENOS AIRES, 26.— Se anuncia que toda la semilla de trigo de la provincia de Chubut ha sido comprada por una firma norteamericana.

Esta noticia, simultánea con la del record de exportación de trigo alcanzado desde el 1.o de Enero, dando un total de cerca de ochenta millones de bushels ha creado alguna alarma entre los diarios, que discuten el peligro que significaría para el país un exceso de exportación.

APRECIACIONES DE ''LA NACION'' DE BUENOS AIRES

BUENOS AIRES 26.— ''La Nación'', refiriéndose a los resultados de la Convención de la Alianza Liberal verificada ayer, dice:

''Hasta ayer mismo se consideraba dudoso el resultado de la Convención. El señor Alessandri tenía un adversario respetable: el señor Yáñez, senador por Valdivia. Ambos candidatos liberales habrían recorrido buena parte del país en jira de propaganda, y tan prestigioso era el uno como el otro. Pero los elementos radicales se inclinaban preferentemente al señor Alessandri, quien seguramente ha debido a esos elementos su triunfo''.

Más adelante agrega:

''Para la Unión Liberal se presenta ahora un problema delicado. Si acaso quieren llevar a la presidencia un liberal, deberá proclamar un candidato que inspire al Partido Conservador la confianza suficiente para hacerlo votar por él. Si la Unión no proclama un candidato de esas condiciones, los conservadores proclamarán uno propio. En ese caso lo más probable es que triunfe el señor Alessandri, expectativa nada grata para los conservadores, a causa de que en realidad la candidatura Alessandri es más bien radical que liberal, y poco grata también a los partidos de la Uninó Liberal, muy vinculados con el Presidente actual, elegido con el concurso del Partido Conservador. Ese juego de partidos es probable que tenga como consecuencia la repetición de la lucha entre un candidato de la vieja Alianza Liberal, el señor Alessandri, y el candidato de la vieja Coalición liberal-conservadora, fórmulas políticas que en vano se ha querido alterar''.

A continuación de estas impresiones ''La Nación'' da una biografía del candidato de la Alianza Liberal, ensalzando sus dotes tribunicias.

BUENOS AIRES 26.— **La muerte del periodista Demaría.**— Los diarios elogian la personalidad del periodista don Dermidio Demaría, fallecido ayer en Montevideo, a la edad de 84 años.

"La Nación" dice en su artículo necrológico:

"Era la figura más venerable y antigua del periodismo rioplatense. Este viejecito despertaba por igual cariño y admiraciones. Historia viviente, la bondad hecha hombre, la curiosidad periodística y el amor a su carrera lo llevaron a la popularidad, desdeñando todo lo que fuera cargo público y complicara su libertad de opinar, dón periodístico por excelencia, que el venerable don Dermidio mantuvo siempre en auge el amparo de su firma como una fortaleza inexpugnable. En sesenta años de periodista, qué cosas no vió y juzgó don Dermidio!

ELOGIOS A DON ARTURO ALESSANDRI

BUENOS AIRES 26 — "El Diario", bajo el epígrafe "La futura presidencia de Chile", publica el retrato de don Arturo Alessandri, seguido de una apologética reseña de la actuación forense y política del candidato de la Alianza Liberal.

Explosión de una bomba. —Un trapero que recogía desperdicios, encontró un pedazo de cobre que resultó ser una bomba, la cual hizo explosión al ser tocada. El trapero resultó herido gravemente.

El valor del trigo exportable. — Si se mantienen las actuales cotizaciones del trigo, el excedente exportable de este cereal alcanzará un valor de 750,000 pesos.

PARA PROYECTAR PELICULAS A PLENA LUZ

BUENOS AIRES 26 — La escultora argentina señorita Lola Mora ha descubierto un procedimiento para efectuar exhibiciones cinematográficas a plena luz del día. La inventora ha sido muy felicitada.

PERU

CLAUSURA DEL CONGRESO

LIMA 26. — El Congreso clausuró su período de sesiones, después de haber aprobado la ley que prorroga los presupuestos de 1919, con un superávit de 30 millones de soles, de los cuales el Gobierno dispondrá sin pauta.

"El Comercio" y "La Prensa", analizando la labor del Congreso en el período recién clausurado, la censuran con rudeza.

LIMA 26. — **Huelga.** — Continúa la huelga de los peones de la hacienda de Valles.

Combatiendo la fiebre amarilla. —El Gobierno ha adoptado severas medidas sanitarias con el fin de impedir que se desarrolle en el país la fiebre amarilla.

Un enfermo de este mal que venía en el vapor "Huallaga", murió en la isla Frontón.

Fallecimiento. — Ha dejado de existir el señor Cristián Dao, jefe de la masonería peruana.

TARAPACA

(De nuestro corresponsal, por telégrafo)

IQUIQUE.— **Huelgas.**— Se ha declarado una huelga parcial entre el personal de palanqueros del ferrocarril salitrero de las secciones Central, Lagunas y Pozo Almonte, por cuyo motivo hoy no hubo servicios de trenes. La carga y movilización de salitre se encuentra suspendida completamente.

Los huelguistas piden se les paguen los viáticos que la misma empresa había establecido.

Se hacen las gestiones del caso pero sin resultados, para conseguir la solución del movimiento.

Exportación de salitre. — Durante la última semana se exportaron 172,419 quintales métricos de salitre. Por Iquique y Caleta Buena no hubo embarque debido a la falta de naves.

VALPARAISO

En la Asociación Cristiana de Jóvenes.— Mañana Miércoles a las 9 A. M., tendrá lugar en el local social de la Asociación Cristiana de Jóvenes (Y. M. C. A.) la primera reunión social de la temporada.

Esta velada será todo un éxito, porque reina mucho entusiasmo entre sus asociados por concurrir a ella.

El programa que se desarrollará será el siguiente:

Piano: señor Manuel Contardo.
Barítono: señor Alejandro Oyarzun.
Recitación: señor Julio Walton.
Piano: señorita Teresa Moreno.
Canto: señora Laura M. de la Guarda.
Número infantil de piano.
Recitación: señor Zoilo Escobar.
Tenor: señor Rodolfo Mñcaya.
Piano: señor Manuel Contardo.

Habrá además juegos de palitroques, para señoritas.

Partido Conservador.— El Partido Conservador ha elegido el siguiente Directorio, señores Rafael Urrejola, Fernando Silva Maquieira, Elías González Medina, Alberto León Silva, Clodomiro Campos, Felix García y Vicente Romo.

Partidas de foot ball.— En las partidas de foot ball entre los primeros equipos del crucero inglés ''Yarmouth y Santiago Wanderes, salió vencedor este último club.

Igual resultado se tuvo en la partida jugada entre los segundos equipos, ganando los chilenos.

El resultado despertó grande entusiasmo entre los asistentes.

Sitios para un reformatorio. — El Intendente don Aníbal Pinto Cruz, el Primer Alcalde don José Fabres Pinto y el Gobernador Eclesiástico obispo monseñor Eduardo Gimpert visitaron los sitios que se le ofrecen para la construcción de un reformatorio de niños, en Las Zorras.

Movimiento marítimo.— Ayer Lunes entraron: vapor ''Santa Teresa'' de Nueva York e intermedios con surtido y consignado por W. R. Grace y Cía.

Vapor ''América'' de Arica e intermedio con surtido y consignado a Artigas, Riofrío y Cía.

Vapor ''Olga'' de Lebu directo, con carbón y consignado a los señores Germain y Sierra.

Vapor ''Quito'' de Iquique e intermedio con surtido y consignado a la Compañía Nacional de Vapores

Hoy Martes saldrán:

Vapor ''Florencia'' para Iquique e intermedios con surtido y despachado por R. W. James y Cía.

Vapor ''Chiloé'' para Punta Arenas e intermedios con surtido y despachado por Duncan, Fox y Cía.

Vapor ''Lagunas'' para Lebu, directo, en lastre y despachado por los señores Pearson y Son.

Remolcador ''Lobo'' para Lebu, en lastre y llevando a remolque la chata ''Don Augusto'' y despachado por la Sociedad Fábrica Cemento ''El Melón''.

Mañana Miércoles saldrá:

Vapor ''Quito'' para Iquique e intermedios con surtido y despachado por la Compañía Nacional de Vapores.

Ultima hora

Incendio

A las 3.10 de esta madrugada se declaró un incendio en la Fábrica de Tejas de composición, ubicada en la Avenida Hipódromo Chile esquina de Venecia.

Este tuvo su origen en la inflamación de unas estufas que estaban encendidas.

ACONCAGUA

SAN FELIPE. — **El mayor Mujica.** — Muy sentida por la sociedad y por las instituciones deportivas de esta ciudad, como también por sus jefes y subalternos ha sido el traslado del mayor señor Arturo Mujica a la capital, a desempeñar un importante puesto en el Ministerio de Guerra.

Durante su corta estada en San Felipe,tanto su esposa, señora Ernestina G. de Mujica como él, supieron captarse muchas simpatías.

MAGALLANES

PUNTA ARENAS. — **Accidente en el muelle de carga.** — En circunstancias que un empleado del Garage Central trataba de conducir un automóvil llegado de Porvenir, para ser reparado, debido a un mal manejo, el vehículo se precipitó al mar desde la punta del muelle.

Cuartel Magallanes.— En la última reunión celebrada por la comisión encargada de la construcción del nuevo edificio destinado para cuartel del Batallón Magallanes, se acordó activar los trabajos y pedir propuestas para la construcción de dos nuevos pabellones.

Por el Ministerio de Guerra se ha dictado el decreto que sigue:

"Autorízase al Gobernador de Magallanes para girar contra la Tesorería Fiscal de Punta Arenas hasta por la suma de 200,000 pesos, a fin de que atienda al pago de la construcción del cuartel en la ciudad de Punta Arenas".

Muelle y explanada. — De acuerdo con lo decretado por el Supremo Gobierno, la Gobernación Civil del Territorio ha pedido propuestas públicas para la ejecución de un muelle de concreto armado y una explanada.

LOTERIA ARGENTINA
¡HOY! ¡HOY!

Desde hoy puede Ud. consultar el extracto de esta Lotería, correspondiente al 22 del presente mes, en mi casa del Pasaje Matte 39.

HUMBERTO GARCIA S.
SANTIAGO :-: PASAJE MATTE 39 :-: CASILLA 3834

AGUA ANTISEPTICA
FERNANDEZ SANTA MARIA

Reemplaza con enormes ventajas al AGUA OXIGENADA, solución CARREL y productos similares.
Adoptada y recomendada por los principales médicos.
Pida informes a su farmacéutico.

Por mayor: Calle LA BOLSA 51

LA DIRECCION DEL
Anuario General de Chile

pone en conocimiento de sus clientes y del comercio en general, de Santiago y provincias, que a fines del mes próximo, enviará un representante a Estados Unidos, quien atenderá gustoso toda clase de encargos, comisiones, etc.

Casilla 1903 - Estado 63 - Teléfono 2608

CORREA INGLESA DE BALATA MARCA "DICK"
No tiene rival por su calidad y duración
DUNCAN, FOX & Co. - BANDERA 529-535 - Unicos Importadores

ALHAMBRA

HOY Especial y Noche Estreno FOX

LA ISLA DEL TESORO

Linda comedia que participa de lo fantástico y real. Creación de los diminutos intérpretes de "LA GALLINA" y "ALADINO"

FRANCIS CARPENTER y VIRGINIA LEE

MAÑANA Fuerza y Valor

Formidable estreno en 15 episodios que rehabilitará a los ojos del público culto la producción en series desacreditadas por culpa de tontos argumentos.

MIL SORPRESAS SENSACIONALES EN CIELO, MAR Y TIERRA!

LA LUCHA POR LOS MILLONES

LA CELADA - LAS LLAMAS DEL PELIGRO - LA TRAMPA SECRETA

Se titulan los tres primeros episodios que se estrenarán mañana y que por si solos son suficientes para arrebatar la atención del espectador y obligarlo a aplaudir hazañas colosales

Admirable Creación de William Duncan, Edith Jhonson y Joe Ryan

Los artistas de series más completas

MAÑANA Atletismo

MAÑANA Serie Cow-Boy

MAÑANA Sensación

TEATROS

EL DOCTOR RICHARDS.— Esta noche se presenta en el Teatro Santiago el notable ilusionista, prestidigitador y sugestionador Dr. Richards, que ha recorrido todo el mundo dando espectáculos que han sido siempre aplaudidos.

No está demás advertir que, debido a la buena reputación que se tiene ganada este artista, varios ilusionistas han copiado o imitado su nombre, y se presentan haciendo un espectáculo muy inferior.

El programa que desarrollará esta noche el ilusionista Dr. Richards es el siguiente:

Primera parte

1.o Sinfonía.

2.o Magia oriental. — Escamoteos. —Prestidigitación. — Apariciones y desapariciones. — Trabajos de alta magia.

Terminará esta parte con una gran ilusión denominada "La reina del dado".

Segunda parte

1.o Sinfonía.

2.o Transmisión del pensamiento. —Alta demostración de telepatía. — Pruebas prácticas de ciencias ocultas. — Trabajos mentales por la telepatista Mme. Grace Richards.

Tercera parte

1.o Sinfonía.

2.o Fuerza N.

3.o "La Liga de las Naciones", experimento que llama la atención, por el Dr. Richards.

4.o Terminará el espectáculo con la exhibición de películas cómicas de risa continua.

TEATRO DE LA COMEDIA.—Para hoy en vermouth, los programas anuncian la divertida comedia en 2 actos, de Flers y Cavaillet, titulada "Los señoritos", y para la noche, la comedia en tres actos "La bella aventura", que esta Compañía pone bien en escena.

El Jueves se estrenará el éxito de Felipe Sassone, "La señorita está loca". Esta obra ha sido estrenada a fines del año pasado en Madrid, donde se está representando hasta hoy, y Perdiguero ha puesto la mayor atención en los ensayos y en la mise en scene.

Se prepara un festival artístico en honor de nuestro aplaudido y popular poeta Víctor Domingo Silva, en el cual se pondrá en escena una obra del aplaudido vate y otra obra nacional, de uno de nuestros más aplaudidos autores nacionales. El señor Silva recitará algunas de sus mejores poesías.

TEATRO SAN MARTIN.— Con numeroso público trabaja en este teatro la compañía de zarzuelas y variedades Julián Cobo, siendo muy aplaudidas las tiples Lila, y Angelita Cobo.

Para esta semana se anuncia el debut de nuevos artistas de variedades.

Monumento a Granados

El cable nos transmite la noticia que se erigirá en España un monumento al malogrado compositor Enrique Granados. Y decimos malogrado, porque, se recordará, que el músico español, de regreso a su patria, después de haber asistido al triunfo de sus "Goyescas" en New York, en el año de 1916, pereció en el naufragio del "Sussex".

El nombre de Granados permanece unido al de los más grandes compositores de la España musical contemporánea, o como también podría decirse, del renacimiento musical español.

Enrique Granados fué, además de compositor, un pianista eminente. Dotó la literatura musical de este instrumento con numerosas obras, algunas de ellas tan características como sus "Danzas españolas" y las famosas "Goyescas", sobre las cuales escribió más tarde, la ópera del mismo nombre. Produjo también para la orquesta y para coros. Son notables sus poemas teatrales "María del Carmen", "Blanca Flor", "Follet", "La muerte de Petrarca", etc. Se ha dicho de la inspiración de Granados, que es intensa, personal y provista de un matiz español hondamente poético.

Nada más justo, pues, que se inmortalice en el mármol, ya que lo está en el corazón de todos los hombres el recuerdo de una de las más prominentes personalidades del arte musical español.

Una artista condecorada

EL REY ALFONSO CONCEDE A MARIA GUERRERO LA GRAN CRUZ DE ALFONO XII

Un telegrama recibido de Madrid, nos hace saber que el Rey Alfonso ha concedido a la eximia artista María Guerrero, la Gran Cruz de Alfonso XII, para premiar, de ese modo, la transcendental labor que desde hace años viene realizando para estrechar las relaciones artísticas entre España y los países suramericanos.

La decisión del monarca español no puede ser más justa, pues pocas personas como María Guerrero, con su ardua labor en el teatro, habrán hecho conocer mejor a los países de nuestro Continente el alma y la intelectualidad de la España moderna.

No es el momento de analizar la valiosa obra realizada por la gran artista, po otra parte, bien conocida y apreciada de nuestro público.

Nuestro propósito se limita a recoger la información, haciendo destacar su importancia, tanto por lo que honra a la condecorada, en cuya empresa tan inteligentemente le secunda su esposo, Fernando Díaz de Mendoza, como por lo que afecta al Rey caballeresco de la Madre Patria, que sabe tener en todo momento el gesto real que le merecen los méritos de los suyos.

Y en las recompensas que viene otorgando no podía olvidar, justicieramente, a la ilustre artista, a la que enviamos nuestra afectuosa enhorabuena.

No está demás agregar que María Guerrero nos visitará nuevamente este año, en el mes de Octubre.

André Brulé

Muy provechosa ha resultado para Brulé la visita realizada a Bruselas, donde, entre otras obras, interpretó por primera vez el papel de Armando Duval en "La dama de las camelias". A su regreso a París, debía estrenar "L'homme a la rose", de Henry Bataille, pero como en el Teatro de París — ex-Réjane, — donde el estreno debía realizarse, el éxito de "La vierge folle" había excedido las previsiones más optimistas, la empresa, de acuerdo con el autor, ha transferido para Octubre la "création" de "L'homme a la rose". Con todo, André Brulé iba a reaparecer en el Teatro de París, si no con el estreno de la obra de Bataille, con la "reprise" de "L'enfant de l'amour" del mismo autor.

Teatros y compañías que funcionan en Bruselas

Aunque no posee tantos teatros como París, Bruselas es una ciudad en la que esos espectáculos ocupan un lugar importante en su vida.

El pueblo belga es un pueblo artista y posee autores dramáticos y músicos de la más alta reputación.

Muchos de los dramaturgos belgas triunfan ahora en París. Bastaría citar para ello, los nombres de Francis de Croisset y de Albert de Bois, que acaba de triunfar en la Comedia Francesa, con su comedia trágica "L'Herodienne", para confirmar este aserto.

Como ocurre generalmente, el teatro más importante de Bruselas es la Opera, que se llama La Monnaie.

Es un hermoso teatro—acaba de escribir desde la capital belga, un cronista sur-americano— extraordinariamente concurrido y en el que es necesario pedir los boletos con varios días de anticipación. La Monnaie presenta sus espectáculos con gran lujo y notable precisión artística. Son directores de orquesta, Mauricio Bastin y Cornell de Thorán, verdaderas notabilidades en su ramo.

Los tenores más importantes son Ansseau y Andoin y las sopranos la canadiense Edwina, la señora Heilbronner y la señorita Grialys. La bailarina estrella es Felyne Gerbits. El conjunto es magnífico y goza de gran reputación. He tenido ocasión de ver "Luisa" de Charpentier; "Afrodita" de Erlanger, y "Sansón y Dalila" de Saint-Saens, de cuya interpretación sólo pueden expresarse elogios.

En materia de dramas y comedias —agrega—el teatro más importante es el Teatro Real del Parque, al que todos los Martes vienen los artistas de la Comedia Francesa y ejecutan obras de su repertorio. Los demás días de la semana trabaja allí una compañía belga, de la que el primer actor—Andrés Varennes—es una verdadera notabilidad. La compañía representa obras belgas y también franceses, como "El aventurero" de Capus, y "El judío polaco" de Erckmann Chatrian.

Después de estos dos teatros, el más importante es el Teatro Real de las galerías de San Huberto. Actualmente trabaja allí Andrés Brulé, que es mimadísimo por el público bruselés. La primera actriz es Luciana Roger, muy joven aún, pero muy inteligente y de fisonomía agradable y sugerente. Brulé da obras como "Arsenio Lupin", de Francis de Croisset y Mauricio Leblanc; "Le coeur dispose" del mismo Croisset, y "Triplepatte" de Tristán Bernard.

Siguen en importancia: el teatro Molière, donde una compañía muy discreta representa "El escándalo" de Bataille; el Vaudeville, donde actores belgas representan obras francesas como "Chouquette y su as" de Hennequin, Guillemaud y De Gorse; Capucine, donde una "troupe" dirigida por Darman, actor de maravillosa vis cómica, da con todo éxito obras como "Tire-au blanc" de Sylvane y Moeuzi-Eon, y "La main passe", de Jorge Feydeau; el teatro de la Scala, donde se dan revistas como "En 1919", de Gustavo Jonghbeys y operetas como "¡Flup!", de Dumestre y Szulc, en las que aparece como figura principal Alicia de Tender, artista de exquisita elegancia y de formas esculturales. Existen, también, el Olimpia, donde se representan comedias belgas como "Des fleurs aux soldats", de Wicheler, y "Cette sacrée union sacrée", de Libeau y Bartelle, en las que el actor y autor Libeau se impone por su gracia natural y su juego artístico y fácil; el teatro "La Bombonière", donde actores jóvenes e inteligentes representan obras francesas, como "Las pasajeras", de Capus, y "Las rosas rojas" de Román Coolus; el teatro de la Gaité, donde se ofrecen las más elegantes revistas como "Bruselas enteramente desnuda" y "París-Bruselas", cuyos títulos bastan para dar una idea de sus alcances y coloridos; en ellas la bailarina parisiense Mado Minty conquista diarios triunfos y por último el teatro de L'Alcazar, donde se da una revista "Oh! ca c'est sale!" de cuyo alcance es fácil darse concepto.

Esta breve sinópsis—termina diciendo el cronista—muestra el espíritu del teatro en Bruselas, fuertemente influído por el teatro francés, pero con elementos propios, meritorios y valiosos.

Conciertos

JULIA GIORDANO DE V.—En el próximo mes de Mayo la señora Julia Giordano de V., accediendo al pedido de algunas familias, dará una audición de canto en el Teatro Unión Central.

Estamos en perspectiva de una hermosa audición, dada la calidad de la voz de la señora Julia Giordano.

Más adelante daremos detalles de esta audición.

Noticias Cinematográficas

UN ESTRENO FOX PARA HOY. —El Cine Alhambra presenta a su público, hoy en ambas funciones, el estreno de la casa Fox "La isla del tesoro", pieza que es digna de merecer la aceptación que habitualmente dispensan los espectadores de este local a las obras que se le ofrecen.

Llama la atención, en primer grado, en esta obra, la importancia que tiene para el film un trabajo de dos chiquillos, si bien es cierto, dos excelentes actores: Francis Carpentier y Virginia Lee, la pareja genial de los chicos cinematográficos.

Esta comedia se titula "La isla del tesoro" y es una divertida creación donde intervienen diversas clases de sensaciones para el público, tanto de alegría como de pesar. En esta pieza se revive un tiempo antiguo, de leyenda, pero con su ambiente especial: es el tiempo de los piratas.

Hay mucho de cómico en la película. Gustará al público.

"LA LUCHA POR LOS MILLONES" SE PRESENTARA MAÑANA. —Es una noticia grata para el público la que da el próximo estreno de la gran serial moderna "La lucha por los millones", el segundo gran espectáculo episódico que ofrece el Cine Alhambra.

Como es de costumbre en este Cine, los Miércoles se dedican siempre a un programa de cierta naturaleza, como ser una serie o cualquier otra pieza de importancia. En consecuencia, se estrena mañana en ambas secciones.

Nos hemos referido ya a que esta obra significa un adelanto en el progreso del espectáculo serial. El hecho de que se haya alejado de ella todo detalle y rasgo que disminuya la sensación de realismo que debe poseer toda visión cinematográfica, valiéndose la casa editora de procedimientos muy modernos, es una cualidad muy importante y que debe ser tomada en cuenta por el público.

Se trata de una novela que rehabilita ante los ojos del espectador la vida tan vulgarmente manoseada, de ese hermoso territorio del Far West, la Andalucía de los yanquis, región de leyenda y bella por su propia grandeza, que en los episodios que se han confeccionado recientemente se muestra ante todos con la autenticidad de su prestigio.

Como se sabe, la interpretación de la obra está a cargo de dos artistas que marchan al margen de la modernidad del tema. Edith Johnson, mujer amazona, es una artista llena de inteligencia, pero lo que en ella sugestiona es la manera que tiene para sus trabajos, cierto cachet tan personal e íntimo que la diferencia de todas otras imitaciones.

El protagonista, William Duncan, es el prototipo del actor "serial". Hombre salido del corazón de las montañas californianas, del riñón del Far West, que ha bebido el aire y la vida del vaquero, es un actor que pinta gráficamente sus concepciones. Es un verdadero cow-boy.

Un personaje que llama la atención es el que hace el rol de "traidor". Se llama Joe Ryan y es un hombre de rostro tan antipático que en la misma realidad se conquista el odio de las gentes.

Los tres primeros episodios se titulan "La celada", "Las llamas del peligro" y "La trampa secreta", los cuales constituyen la primera función.

IVETTE ANDREYOR Y SIGNORET EN "LA LLAMA".— Hacía algún tiempo que no reaparecían en nuestra pantalla estos dos grandes artistas de la escena francesa. La empresa del Cine Alhambra tiene en programa para el Jueves una cinta "La llama", interpretada por ellos, y además, con la colaboración de la célebre bailarina de danzas asirias, Moina Paiva.

Paul Signoret, entre los artistas clásicos de la cinematografía, es el más perfecto de todos. Su arte no reside más que en su cara. No es de esos que caminan mucho y adoptan poses singulares para llamar la atención del espectador. Signoret se concreta a su fisonomía.

Ivette Andreyor encarna en "La llama" la figura de la mujer moderna, heroica hasta el sacrificio y leal para defender el fuego sagrado con que su padre se dedicó a la ciencia.

Esta pieza pertenece a la manufactura de Pathé París.

"SU DEUDA", CREACION DE SESSUE HAYAKAWA, SE ESTRENA HOY EN EL SPLENDID.— Tanto en la especial como en la segunda tanda nocturna estrenará hoy el Splendid, la tercera producción extraordinaria de las "Extras Films", en la que hace su más intensa creación artística el gran trágico japonés Sessue Hayakawa, uno de los más grandes actores de la escena muda, y uno de los favoritos de nuestro público. Lo secunda en su interpretación la encantadora y elegante actriz americana Jane Novack, se titula: "Su deuda", y se desarrolla con gran lujo y entre americanos en los elegantes salones de la aristocracia neoyorkina. Hayakawa se nos presenta en esta película con los gestos caballerescos de los antiguos hidalgos españoles, aquellos que deponían sus armas ante una bella, por más que sus corazones se ahogaran del delirio de venganza. Es la historia de un hombre, bueno, leal, y que por lo mismo que es leal y que es noble, exige que los demás lo sean como él. Pero la desdicha le lleva a que aquellos por quienes se ha sacrificado sean más tarde sus enemigos, sean los que atenten contra su vida, su honra y su fortuna.

FRANCIS FORD.— En un concurso recientemente hecho por el "Imparcial Film" de Buenos Aires, ciudad donde el público acude al cine con mucho más entusiasmo y en número muy superior al de Santiago, se acaban de hacer una encuesta sobre cuál es el actor favorito del público en vistas en series, por una gran mayoría triunfó el célebre protagonista de "La moneda rota" y de la "Hija del Circo", Francis Ford, ocupando el segundo lugar Creighton Hale, actor que triunfó como el más buen mozo de los de la escena muda. La casa Max Glucksmann, que es poseedora de todas las últimas creaciones de ambos artistas, adquirió entre ellas la serial extraordinaria de Pathé N. Y. titulada: "El misterio de los 13", obra de la que es autor, director y principal intérprete Francis Ford, en unión de la
ra Rosemary Theby. Un delicado
de amor, y un interesante enigma
rioso, corren al largo de toda la
manteniendo constantemente
al espectador, con un argumento
co, en el que no hay un solo detalle
dido.

**UNA VISTA DE COW-BOYS VER
DEROS POR JACK GARDNER.**—
personas aficionadas al género de
genuinamente de cow-boys, desarro
en el Far-West americano, e interp
das por ellos mismos, que reflejen la
de estos pioneer de la civilización
solitario oeste americano, podrán
de plácemes, pues el Splendid estrena
mañana un hermoso drama del Far-W
de argumento pasional intenso, inter
tado por el simpático cow-boy y
jinete Jack Gardner, titulado: "
yordomo de la estancia".

**"EL PRINCIPE DE LO IMPO
BLE.**— En esta nueva producción
la manufactura Itala Film de
liano, reaparece la hermosa actriz
Makowska, recordada intérprete
"Gioconda". En esta cinta la
protagonista culmina a sus
creaciones en arte, gracia y
llamando profundamente la aten
refinamientos de que hace gala. La
paña el gentil actor italiano
Ruggieri, quien protagoniza en esta
un tipo exótico y simpático. Será
nada en el Teatro Unión Central
próximo Sábado.

"HERMANITO DEL MILLONA
—Es una de aquellas creaciones
gumento palpitante, que la Univ
con el arte que le caracteriza
trasladado a la pantalla con lujo
talles. Para el rol principal, ha
al gran actor Frank Mayo, rival de
llace Reed. La escena se desarro
sitios de atracción y de elegan
medio del bullicio de la juventud
morada y en medio de las últimas
saciones sociales. Tema: la
de los millones, la esclarid
nada vale ante un carácter bien
que sabe vencer a impulsos de su
verdadero.

**EDDIE POLO EN LAS "AVENTU
RAS DE CICLON".**— Los

"INTOLERANCIA"

El Jueves estrenará el Splendid esta obra, grandiosa producción cinematográfica

Estrenará el Jueves, en su función nocturna el Splendid, la más grandiosa producción cinematográfica del mundo, la obra maestra de la cinematografía del autor de "El desarrollo de un pueblo" y "Corazones del mundo", David W. Griffith, titulada "Intolerancia". Cuatro argumentos distintos (en Tierra Santa, Babilonia, la corte de Carlos IX de Francia y una ciudad moderna de los Estados Unidos), desarrollados con maestría singular hasta su lógico desenlace, forman la película. A través de todas las escenas de las distintas secciones resalta constantemente la tesis a demostrar: que la intolerancia, el fanatismo religioso, ha sido la causa principal de muchas injusticias, y algunos de los grandes desastres de la humanidad.

Un conocido periodista americano decía de esta colosal producción de Griffith:

"El efecto que surte en el ánimo del espectador, aunque su oficio consista en juzgar películas, es aplastante. Sería necesario inventar un nuevo repertorio de adjetivos, excluyendo los que se hubieren aplicado a trabajos análogos. "Intolerancia" no admite comparaciones. Es la cúspide del arte cinematográfico. Supera en absoluto a "El desarrollo de un pueblo" y empequeñece a "Cabiria" y "Corazones del mundo", se destaca sobre cuanto se ha filmado hasta hoy en Francia, Italia y los Estados Unidos. "Intolerancia" representa en la actualidad el esfuerzo supremo del teatro mudo: no tiene paralelo".

Nos presenta la magnificencia de la Tierra Santa. La parte dedicada a Babilonia es de lo más mojestuoso que se ha concebido.

Reina Nabucodonosor allá en los primeros años del año 606 antes de Jesucristo. Le vemos entrar en la ciudad, después de invadir a Siria, derrotar al faraón Necho y contrarrestar la influencia egipcia en Asia. Destruye a Jerusalén y se inicia la era del fanatismo con las interpretaciones de Daniel y el culto de la imagen áurea. Nabucodonosor pierde el juicio y el trono. Reina Baltasar y asistimos al festín inmortalizado por la leyenda. El asalto a las murallas de Babilonia constituye el espectáculo más grandioso de la cinematografía mundial.

Se invirtió más de un año en filmar "Intolerancia" y no son exagerados los millones de dólares que se gastaron en su confección.

JUEVES A LAS 9.30 P. M. EN EL SPLENDID

LOCALIDADES NUMERADAS EN VENTA

Estreno en Chile del espectáculo más grandioso de la vida, la obra maestra del más audaz genio de la escena muda: DAVID W. GRIFFITH:

-INTOLERANCIA-

Espectáculo sin parangón en la historia del teatro del mundo entero, su grandiosidad es tan inmensa que no existen palabras en el idioma para poder lleg expresar solo aproximadamente la sin igual belleza y magnificencia de esta obra, la producción maestra de los siglos.

GARDEN — ESPECIAL Y NOCHE

El más grandioso espectáculo FOX:

La Gallina de los Huevos de Oro

Maravillosa fantasía similar a "La Hija de los Dioses".

ALAMEDA — TARDE Y NOCHE

Emocionante drama de cow-boys:

La Triple Flecha

Mañana: ALAMEDA (Domingo: GARDEN)

Funciones de moda a gran orquesta:

NORMA TALMADGE en RECURSO SUPREMO

SEÑOR EMPRESARIO! Ofrezca Ud. a su público películas que le agraden y al mismo tiempo de gran éxito comercial

ESTAN EN PROGRAMACION

CICLON Por el invencible actor y atleta EDDIE POLO

EL FANTASMA FUGITIVO

y CADENA PERPETUA

EL HOMBRE DE MEDIA NOCHE

Por el famoso campeón mundial de box

JAMES J. CORBETT

Exclusividad de la Italo Chilena, incorp. a la Sud Americana - Morandé 248

TEATRO LA COMEDIA

Empresa Ernesto Bouquet

Gran Compañía de Comedias Españolas DIAZ-PERDIGUERO

HOY — MARTES 27 — HOY

Vermouth, a las 6.15. Platea: $ 1.50

LOS SEÑORITOS (2 actos)

Tonadillas por Mercedes Díaz.

Noche, a las 9.15. Platea, $ 4.

¡¡Estreno!! ¡¡Estreno!!

LA BELLA AVENTURA

Tonadillas por Mercedes Díaz.

TEATRO SANTIAGO

Hoy Martes 27 de Abril 1920 Hoy

A las 9.30 P. M. Debut del célebre ilusionista

Dr. RICHARDS

Espectáculo científico. Altamente moral.

Estreno: LA REINA DEL DADO, LA FUERZA N. Gran atracción. LA LIGA DE LAS NACIONES.

Platea, $ 4.

Mañana: Inauguración de las secciones vermouth, a las 6.30 P. M.

POLITEAMA

Especial y noche, estreno Triangle especial

TAXI

Comedia de aventuras por Taylor Holmes

ELECTRA

Especial y noche, estreno Metro Ideal

COLOR LOCAL

deliciosa comedia por May Allison

Norma Talmadge

conmoverá los más duros corazones con su sentida caracterización de una esposa que se casó por dinero y sin amor, en la bella película SELECT:

RECURSO SUPREMO

que se dará hoy, Tarde y Noche, en los

Teatros SETIEMBRE y BRASIL

Hermoso acompañamiento musical sincrónico.

Las localidades de noche son numeradas.

Orquesta de 5 Profesores

LA ISLA DEL TESORO

Maravilloso cuento de hadas y piratas, gemelo de

LA GALLINA DE LOS HUEVOS DE ORO

Se dará mañana en el Setiembre, el Jueves en el Brasil y el Sábado, en ambos teatros en MATINEE

Jueves, Setiembre; Viernes, Brasil: LA LUCHA POR LOS MILLONES. Primer episodio.

TEATRO UNION CENTRAL

HOY MARTES 27 DE ABRIL

TARDE: CONCIERTO SINFONICO DUMESNIL.

NOCHE: Reprise de la encantadora película METRO:

Novia Rica, Novio Pobre

Creación insuperable de la hermosa EMMY WELHEN, que trabaja en compañía del gentil CREIGHTON HALE.

T. IRIS (Castro 130)

HOY TARDE Y NOCHE

La Marca del Esqueleto

por Enriqueta Bonard

Sessue Hayakawa

El más grande trágico japonés y el más eminente y célebre actor del Cine, el que sabe expresar con majestad y belleza imponente, las más impetuosas pasiones, los más grandes y sublimes amores del corazón humano, reaparecerá en las funciones, ESPECIAL, A LAS 6.30, y segunda tanda, a las 10.30, de

HOY DEL SPLENDID

en su más hermosa y formidable creación, el emocionante y sensacional drama pasional de gran lujo y pasiones intensas:

SU DEUDA

Tercera producción soberbia de las "EXTRAS FILMS".

Primera tanda, a las 9.15.—La lindísima vista: "AIRES DE PRIMAVERA", por Harold Lockwood y Paulina Curley.

SI LE GUSTAN A Ud. LAS VISTAS DE COW-BOYS

que retratan fielmente la vida del Far-West americano, acuda

MAÑANA

al drama pasional con hazañas de equitación admirables, titulado:

El Mayordomo de la Estancia

Por el simpático y audaz cow-boy

Jack Gardner

adeptos con que cuenta el gran actor atleta, estarán de plácemes ante el anuncio de la iniciación de sus más tremendas aventuras. Para fin de semana presentará dos de sus obras tituladas "Cadena perpetua" y "El fantasma fugitivo".

LOS ULTIMOS EPISODIOS DE "JOAQUIN MURIETA".— Hoy da término el teatro Delicias a esta serial que ha sido todo un éxito, los episodios por exhibirse son de gran emotividad y su desenlace causará más de una sorpresa a los espectadores.

TEATROS SETIEMBRE Y BRASIL. —Hoy se efectúa el 7.o Martes de Moda. Se estrenará, tarde y noche, la hermosa vista Select, "Recurso supremo", con la cual reaparece la querida actriz Norma Talmadge. Esta obra, además de tener la atracción de su sentido argumento, basado en las penas de una joven que se casó por interés, gustará sobremanera por su regia presentación. Como escenarios o interiores se han aprovechado las residencias de las hermanas Talmadge, artistas que, como se sabe, son varias veces millonarias.

CALENDARIO DEL TEATRO SETIEMBRE.— A continuación copiamos el calendario de películas que presentará esta semana este teatro:

Hoy, "Recurso supremo", por Norma Talmadge. Vista Select.

Mañana: "La isla del tesoro", estreno Fox por Francis Carpentier.

Jueves, "La lucha por los millones", primera función de esta serie.

Viernes, "La llama", estreno Pathé por Ivette Andreyor.

Sábado, "Los reyes de la pradera", estreno de cow-boys.

Domingo, Matinée, primera función de "La lucha por los millones".

Tarde y noche: "Vejez", estreno Pathé por los artistas de la Comedia Francesa.

El Sábado habrá una matinée extraordinaria, en la cual se dará "La islá del tesoro".

PROGRAMA DEL TEATRO BRASIL. —Las siguientes películas son anunciadas por esta simpática sala:

Mañana, "Magia", reestreno Select por Clara Kimball Yuong.

Jueves, "La isla del tesoro", vista maravillosa por el estilo de "La gallina de los huevos de oro".

Viernes, 1.a función de la serie "La lucha por los millones".

Sábado, matinée, "La isla del tesoro".

Domingo, matinée, "La lucha por los millones".

Tarde y noche: "Vejez", estreno Pathé por los artistas de la Comedia Francesa.

LA ESPOSA DE CHAPLIN EN EL GARDEN.— Mildred Harris, la afortunada costilla del celebrado bufo Carlos Chaplin, se presenta mañana en las dos funciones del Garden Theatre, protagonizando la hermosa producción Jewell, titulada "Hogar", artística pieza basada en la obra de Lois Weber, autora de "¿Donde están mis hijos?"

LOS MIERCOLES DE MODA DEL ALAMEDA.— Mañana tendrá lugar en este concurrido local, sus funciones de moda, que como se sabe, se vienen llevando a efecto con bastante éxito todos los Miércoles. La orquesta, aumentada a diez profesores, ha confeccionado para mañana un selecto programa musical. La obra escogida pertenece a la casa Select y está interpretada por la genial actriz Norma Talmadge. Lleva por título "Recurso supremo", y se trata de una artística pieza, de interesante argumento moderno.

"TAXI", HOY EN EL POLITEAMA. Para hoy en funciones especial y nocturna anuncia el Teatro Politeama el estreno de la bella producción de la Triangle especial, titulada: "Taxi", en la que interviene como primer protagonista el simpático y gracioso actor Taylor Holmes. Esta cinta es una original historia de amor, en la que diversas y curiosas incidencias forman un conjunto de verdaderas cualidades.

HOY ESTRENA UNA GRAN PELICULA EL TEATRO IRIS (Castro 130).— En las funciones de tarde y noche de hoy estrena esta sala el drama de lujo y aventuras editado por la Itala Film, la misma marca que presentó "Hembra", que se titula "La marca del esqueleto", interpretada por la hermosa Enrique Bonard.

"La marca del esqueleto" es un drama que gustará.

AURELIO DE LA FUENTE
DENTISTA
Clínica Dental del Dr. Valenzuela Basterrica. Huérfanos 1616. Teléfono 1642. 17-Mayo

Mañana estrena esta sala "La gallina de los huevos de oro", película Standard Fox, por Francis Carpentier y Virginia Lee Corbin.

TEATRO ATENAS.— SU ESTRENO DE MAÑANA.— En las secciones Especial y nocturna de mañana estrena la novísima producción de la gran trágica Paulina Frederick titulada "Atavismo", pieza de argumento intenso y dramático, con abundancia de lujo, y presentación escénica de primer orden.

El Viernes estrena en la noche la valiosa comedia dramática por Warren Kerrigan, "Su triste país".

Programas de hoy

SPLENDID. — Especial y segunda tanda: "Su deuda", creación de Sessue Hayakawa y de Jane Novack. Primera tanda "Aires de Primavera" por Harold Lockwood y Paulina Curley.

UNION CENTRAL Tarde primer concierto sinfónico Dumesnil. Noche "Novia rica, novio pobre" creación de Emmy Wehlen que trabaja en Creighton Hale.

SETIEMBRE Y BRASIL. —Tarde y noche "Recurso supremo", por Norma Talmadge.

GARDEN. — En sus dos funciones "La gallina de los huevos de oro", visión fantástica, similar a "La hija de los dioses".

ALAMEDA. — En sus dos funciones "La triple flecha", interpretación de Elena Chadwick y Franklin Farnum.

ALHAMBRA. — "La isla del tesoro" por los pequeños actores Francis Camperter y Virginia Lee.

NOVEDADES. — En sus dos secciones Tilda Kassay en "El ciego".

MUNDIAL. — Especial y noche "El atavismo", por Paulina Frederick.

IMPERIAL. — Nocturna "El ciego" que interpreta Tilda Kassay.

IRIS (Castro 130). — Especial y noche "La marca del esqueleto" protagonista Enriqueta Bonard.

AMERICAN. — Especial y noche, primera época de "Yo acuso" por Abel Gance.

POLITEAMA. — Especial y noche "Taxi" por Taylor Holmes.

ELECTRA. — "Color local", por May Allison.

INDEPENDENCIA. — "Corazón cautivo" por Sessue Hayakawa.

SELECTA. — "Su triste país", por J. Warren Kerrigam.

ATENAS. — Especial y nocturna 3.a época de "Yo acuso" por Marise Dauvray.

DIECIOCHO. — Soirée y nocturna "La bestia negra", interpretan esta obra Pilliphs, Priscila Dean y William Stowell.

DELICIAS. — Especial y noche episodios finales de "Joaquín Murieta".

CHILE. — Nocturna, episodios 7, 8 y 9 de "El antifaz siniestro".

COLON. — Hoy "La gallina de los huevos de oro" protagonistas: Francis Carpenter y Virginia Lee Gorbin.

EXCELSIOR. — Episodios 10, 11 y 12 de "El antifaz siniestro", protagonistas: Antonio Moreno y Carol Holloway.

SI **USTED** SUFRE DE

Vómitos — **Vino Condurango** (Conduvinol)

Enfermedades nerviosas — **Elixir Polibromurado** (Polibromol)

Debilidad general — **Vino Quina Ferruginoso** (Quiferrovinol)

Escrofulosis — **Elixir Yoduro Potasio al Salol** (Yodofotasol)

18

M. C. R.

LABORATORIO DAUBE

4/20

EL CONGRESO INTERNACIONAL DE LA CRUZ ROJA

INFORMACIONES DEL CONSUL DE CHILE EN GINEBRA

El Cónsul de Chile en Ginebra ha informado al Ministerio de Relaciones Exteriores acerca de las reuniones del Gran Congreso Internacional de la Cruz Roja, que, como se sabe, se celebró en aquella ciudad en el mes de Marzo próximo pasado.

A esta reunión fueron invitados 29 países, y entre ellos Chile, el que, a pesar de tener una Cruz Roja bien organizada, la de Punta Arenas, no pudo hacerse representar por inconvenientes de diverso orden.

En la 2.a sesión del Congreso se leyó, no obstante, una comunicación de las damas de la Cruz Roja Chilena, por la cual adherían a todas las deliberaciones del torneo.

El resto de los países invitados envió al Congreso a delegaciones que los representaron en forma brillante.

El Cónsul termina haciendo presente que en el curso de este año se celebrará un nuevo Congreso de la Cruz Roja, al cual ha sido ya invitado nuestro Gobierno.

La falsificación de un expediente de retiro

Las últimas actuaciones del Ministro señor Avalos.— Informe del Subsecretario del Ministerio del Interior

El Ministro de la Corte de Apelaciones, señor Maximiliano Avalos, continúa las investigaciones relacionadas con la falsificación del expediente de retiro del empleado de la Intendencia de Tacna, Julio César Latorre.

Este funcionario judicial pidió informe al Ministro del Interior, con el objeto de conocer la forma en que se despachan esos expedientes.

En la mañana de ayer el Subsecretario del Ministerio del Interior, don Víctor Vidaurre Leal, envió al Ministro sumariante el informe respectivo, acompañado de todos los antecedentes que son necesarios para la investigación de esta falsificación.

MINISTRO DE LA CORTE SUPREMA

SE NOMBRA PARA ESTE CARGO AL SEÑOR DON VICTOR RISOPATRON

Estaba pendiente desde hacía varios días el nombramiento de Ministro de la Corte Suprema, en reemplazo del señor don Manuel Rodríguez Cisternas.

El Ministro de Justicia, señor Bermúdez, dictó ayer el decreto por el cual se nombra para este cargo al señor don Víctor Risopatrón.

Según nos manifestó el señor Bermúdez, este nombramiento se ha hecho en conformidad a un acuerdo tomado en uno de los últimos Consejos de Gabinete.

La Flor de Cabañas
CIGARRILLOS
Habanos Extra finos.
17-m.

El señor Colin Ross

No trae comisión alguna del Gobierno alemán

Nos escribe el Encargado de Negocios de Alemania:

"En una entrevista publicada en la edición del 23 act. de su importante diario, un llamado Colin Ross, periodista alemán que se encuentra actualmente en Chile, ha pretendido estar aquí en misión oficial del Gobierno alemán.

En contra de esto y según comunicación cablegráfica de mi Gobierno puedo declarar lo que sigue:

El mencionado señor Ross está viajando como persona privada. A su pedido el Gobierno alemán le ha recomendado a esta Legación, dejando al juicio de la Legación de facilitarle conferencias y de tramitar sus informes; pero el señor Ross carece en absoluto el carácter de comisionado o delegado oficial.

Le agradecería tuviera la bondad de publicar estas líneas en su estimado diario."

CONVENCION INTERNCIONAL SOBRE TRAFICO DE ARMAMENTOS

SOLO LOS PAISES ADHERENTES PUEDEN COMERCIAR ENTRE SI MUNICIONES Y MATERIAL BELICO

Las estipulaciones de esta convención significarían una limitación de los armamentos

El Ejecutivo enviará al Congreso un mensaje solicitando autorización para que Chile pueda adherir al convenio

Uno de los principales asuntos que contempla el convenio sobre la Liga de las Naciones, firmado por los países de Europa y algunos de América, es el que se refiere a la limitación de los armamentos, al punto más bajo compatible con la seguridad nacional.

De las cláusulas pertinentes de dicho convenio, se desprende el temperamento que debe adoptarse, por lo que a esta materia se refiere.

Los países europeos han firmado una convención internacional sobre tráfico de armamentos, que dice relación con las ideas que han predominado en el mundo a raíz del conflicto reciente.

Por su parte, algunos gobiernos americanos han adherido a esta convención de acuerdo con los principios estatuídos en el tratado aludido.

La convención internacional sobre tráfico de armamentos establecería que sólo los países que han concurrido a ella pueden comerciar entre sí en materia de municiones y material de guerra.

Un país que no haya firmado dicha convención no podría, por consiguiente, comprar armamentos en los demás países.

Las diversas estipulaciones de esta convención internacional significarían a la larga para los miembros que han adherido a ella, una limitación de sus elementos bélicos.

En los círculos informativos se ha venido hablando en estos días de que el Gobierno de Chile tiene el propósito de adherir a dicha convención.

Estos rumores nos fueron confirmados ayer en fuente autorizada y se nos agregó que en el Ministerio de Relaciones, se han recibido en estos últimos días comunicaciones de los representantes de Chile en los países europeos relativas a este asunto.

El Ministro de Relaciones, señor Antonio Huneeus, nos manifestó ayer que el Gobierno se encuentra empeñado actualmente en estudiar este negocio y que tiene el propósito de enviar al Congreso un mensaje solicitando autorización legislativa para que Chile pueda adherir a dicha convención.

Obtenida esta autorización, firmaría el respectivo convenio, a nombre de nuestro país, el Ministro de Chile en Londres, señor Agustín Edwards.

El mensaje respectivo será enviado al Congreso Nacional tan pronto como se inicie el próximo período de sesiones extraordinarias.

LOS FUNERALES DE DON W. LASTARRIA

SE EFECTUAN AYER

Con asistencia de un numeroso cortejo, se efectuaron ayer los funerales de don Washington Lastarria.

En el Cementerio hicieron uso de la palabra don Luis M. Rodríguez, en representación de la Protección Mutua de Empleados Públicos de Chile; don Francisco Mardones, por el Instituto de Ingenieros; don Teodoro Smith, a nombre de la Facultad de Matemáticas de la Universidad de Chile, y don Luis Adán Molina.

Damos a continuación el discurso del señor Rodríguez:

"Señores: Venimos a entregar a la tierra, para que duerman el eterno sueño, los despojos de un hombre que hizo una larga carrera rodeado, desde la juventud, de las consideraciones y del respeto de sus conciudadanos. La sociedad le rindió en vida, y vosotros venís a confirmárselo en la muerte, ese homenaje que reservamos para los que honran su nombre con el trabajo esforzado; con el amor al bien público, y por sobre todo, con la más severa honorabilidad y rectitud personal.

Don Washington Lastarria fué hijo de aquel hogar que formara el eminente pensador y hombre de Estado, cuyo nombre está en los labios de todos los chilenos, y que llena casi toda una época de la organización constitucional de la República. Pero si acaso debió al lustre de ese nombre algunas de las oportunidades en que fué llamado a servir al país, no fué el nombre heredado lo que le creó la situación de respetabilidad y de prestigio público de que se rodeó desde joven hasta su ancianidad: fué su honradez altiva, en rectitud intachable, su dedicación apasionada al trabajo y al estudio; la elevada concepción del deber en el servicio público así como en el desempeño de las comisiones o trabajos privados entregados a su experta honorabilidad, lo que le creó a don Washington Lastarria aquella privilegiada situación. Son esas virtudes las que lo colocan entre los hombres faros de la sociedad chilena, y las que nos permiten presentarlo como un ejemplo a las generaciones que vienen y como el tipo del hombre de honor y del patriota que alienta en el fondo de esa misma sociedad, a pesar del ruido atormentador con que nos parece ver triunfar con frecuencia al inescrupuloso político o al negociante infiel, encumbrados por momentáneas oleadas de multitudes.

Como profesor universitario y como decano de la Facultad de Matemáticas, en la Dirección de Obras Públicas más tarde, como en las varias comisiones que el Gobierno le encomendara en el país y en el extranjero; como Delegado Fiscal de Salitreras en la época más difícil de la fiebre de ubicaciones de los dueños de pertenencias, siempre descollaron en el señor Lastarria aquellas características de su personalidad moral que eran, como dije, su honradez altiva y su competente e intachable rectitud.

Un día que creyó, tal vez erróneamente, que su concepto del buen servicio y del interés público no se avenía con ciertas resoluciones del Gobierno, planteó a éste con altivez sus opiniones; y siendo contrariado se acogió a un bien ganado derecho de retirarse jubilado de la Administración.

Los últimos años—15 ó 20—de la vida de este hombre superior fueron dedicados a sus negocios particulares y a esta institución de beneficencia, que hoy llora su muerte, en cuyo nombre vengo a darle la postrera despedida, que se llama la Protección Mutua de Empleados Públicos de Chile.

Vice-presidente primero, al lado de aquel filántropo y fundador que fué de la sociedad, doctor don Máximo Cienfuegos, pasó a ocupar la presidencia que éste dejara vacante hace diez años, y la ha conservado hasta ayer, en medio del cariñoso respeto y de la sincera adhesión de todos sus colegas del Consejo Directivo. A sus desvelos e iniciativas debe la sociedad mucho de la brillante situación en que se encuentra.

Desaparece, pues, con el señor Lastarria un filántropo y uno de esos hombres de generaciones pasadas que son un ejemplo de hombría de bien y de virtudes cívicas.

Tuvo grande orgullo de su nombre que recibió al nacer y que supo honrar más tarde; pero lo tuvo mucho mayor de sí mismo y de su propia buena reputación y honesta fama.

Con muchos hombres como Lastarria, la patria sería grande".

Federación de Empleados de Peluquerías

El Domingo próximo a las 9 de la noche, en el Salón de la Sociedad Artesanos La Unión, tendrá lugar una hermosa fiesta, organizada por la Federación de Empleados de Peluquerías, con motivo de su primer aniversario social. Se han invitado a este acto a numerosos delegados de las sociedades obreras de la capital.

"CHILEANS OF TO-DAY"

EL PREFACIO DEL VOLUMEN CUARTO

Damos en seguida el prefacio del volumen cuarto del "Chileans of To-Day", obra que acaba de salir:

"Chileans of To-day" es el cuarto volumen de la serie proyectada por Hispanic Society of America, con el objeto de dar a conocer a los países de habla inglesa a los hombres representativos actuales de Hispano-América, y de este modo estrechar lazos de amistad y de mutuo conocimiento.

Aunque este libro, como los precedentes, contiene una larga lista de biografías, es imposible considerarlo definitivo o completo: su designio es sólo presentar de una manera clara a un numeroso grupo de las personas que actúan en los diversos campos de actividad y dar a sus lectores una impresión del carácter de la civilización alcanzada por los chilenos. Por esta causa, las personas cuyas biografías aquí se presentan, se han tomado de todas partes y de todas las actividades: hay artistas, escritores, estadistas, clérigos, agricultores, militares, ingenieros, poetas, comerciantes, marinos y educadores, como también hay hombres de negocios y empleados públicos, y sus vidas reflejan las poderosas corrientes de la vida nacional, demostrando con ello la estabilidad de su organización política.

El autor se complace recordando lo obligado que queda con las personas cuya valiosa ayuda le ha servido para preparar y completar este libro; agradece la cortesía de los jefes de la Biblioteca Nacional y de la del Instituto, quienes generosamente han puesto a su disposición todos los materiales que poseían; deuda de gratitud tiene por los consejos recibidos de parte del señor Rector de la Universidad, Dr. don Domingo Amunátegui Solar, y del señor don José Toribio Medina; queda reconocido por la puntual y hábil colaboración de los señores Guillermo Feliú y Cruz y L. Ignacio Silva A.; por su ayuda oportuna al Dr. y Mrs. Sturgis Leavit y Mr. Harold K. Coulson, como también al señor Víctor Alfonso su especial agradecimiento por haberle redactado las biografías de los artistas chilenos; recuerda con aprecio la generosidad con que el señor Jorge Díaz Lira galantemente puso a su alcance todos los valiosos documentos que poseía la oficina que dirige; y repite con sincero afecto sus agradecimientos a los miembros de la prensa, por sus manifestaciones de compañerismo; finalmente, da las gracias a los propios biografiados, que lo han ayudado, comunicándole sus datos, y siente haber tenido que omitir muchas biografías de personas que, a última hora, cuando ya el libro estaba impreso, han tenido la bondad de remitir sus datos.

Sólo agregará que, salvo ciertas obvias obligaciones de cortesía, el orden en que están colocadas las biografías es enteramente fortuito.

Promotor Fiscal de Lebu

El Gobierno aceptó la renuncia del promotor fiscal de Lebu, don Joaquín González.

El Gran REMEDIO UNIVERSAL

Nitro Ozona, Lowe Weissflog el único comprobado por medio de la radiografía que cura la tuberculosis (tisis). Pruebas a la vista. Afamado desde 1887. Cura radicalmente: cáncer, gangrenas, sífilis, enfermedades hígado, riñones, del estómago, pulmones, bronquitis, faringitis, asmas, hipertrofia, diabetes, albuminuria, reumatismo, hidropesía, obesidad, raquitismo, epilepsia, aplopegia, anemia, catarro intestinal, disentería, apendicitis, peritonitis, almorranas, fístulas, forunculosis, heridas, úlceras, tumores, contusiones, quemaduras, picaduras venenosas, enfermedades piel, sangre, enfermedades secretas. Prodigioso en aneurisma, en enfermedades del corazón, cerebro, vista, espina dorsal, etc. Viruela, peste negra, hemorragia, peste bubónica, tifo, pestes y fiebres en general, son vencidas a las pocas horas con repetidos lavados intestinales y tomas. Igual tratamiento para demás enfermedades. Catecismo Nitro-Ozona, consúltelo todo enfermo, sea cual fuere el mal encontrará el medio seguro de sanar radicalmente. Remítolo gratis a quien lo pida.

LUIS LOWE

Casilla 882.—Teléfono 1830.—Claras 149.—Santiago.—Droguería Daube y Boticas principales

CONSEJO DE INSTRUCCION PUBLICA

HOMENAJE A LOS SEÑORES WASHINGTON LASTARRIA Y JUAN B. MIRANDA

Reglamentación de las becas para los estudiantes de ingeniería de minas

Presidido por el Rector de la Universidad y con asistencia de los consejeros, señores: Espejo, Quezada, Matte, Prado Amor, Bahamonde, Urzúa y del secretario general, señor Maira, se reunió en la tarde de ayer el Consejo de Instrucción Pública.

Abierta la sesión y antes de procederse a la lectura del acta, el señor Rector hizo el elogio de los señores Washington Lastarria y Juan B. Miranda, miembros de la Universidad, fallecidos recientemente. Recordó los importantes servicios prestados por ambos a la instrucción pública, el primero en Facultad de Matemáticas, de la que fué profesor durante varios años y Decano en dos períodos, y el segundo en la Escuela de Farmacia, como profesor en diversas ocasiones.

Terminó el señor Amunátegui, a lo que adhirió el señor Maira, pidiendo se dejara constancia en el acta del pesar con que la corporación se ha impuesto del fallecimiento de ambos servidores públicos.

Se acordó proveer en propiedad la asignatura de ciencias biológicas, con 15 horas semanales de clases en el Liceo de San Bernardo.

Se formó la siguiente terna para proveer en propiedad el rectorado del Liceo de Iquique: señores Luis A. Silva, Arturo Pardo Correa y Alfredo de la Cuadra.

Como el ítem 1952 del presupuesto del ramo consigna la suma de 8 mil pesos para subvencionar a 10 alumnos de liceos provinciales con el objeto que continúen en Santiago sus estudios del curso superior de ingeniería de minas, se presentó y fué aprobado un proyecto de reglamento acerca de las condiciones que deben reunir los aspirantes a esta beca y las condiciones en que les serán concedidas.

Según este reglamento las solicitudes deberán presentarse al Rector de la Universidad y por el presente año se recibirán en las oficinas de la secretaría, hasta el Miércoles 5 de Mayo.

El Consejo aprobó numerosas solicitudes particulares y se concedieron los siguientes títulos y grados.

Profesoras de dibujo y caligrafía:

Doña Auristela de la Barra Fortunate y doña Marta Maravoli Torres.

Bachilleres en leyes y ciencias políticas:

Don Federico Duncker Biggs, don Julio Lafourcade Mendoza, don Santiago Macchiavello Varas, don Darío Rojas Espoz, don Drawin Rossel Pincheira, don Enrique Vial Lachowski.

Licenciado en medicina y farmacia:

Don Buenaventura Santander Hurtado.

Bachilleres en Medicina y Farmacia:

Don Emilio Aldunate Phillips, don Luis Briño García, don Ramón Briones Carvajal, don Marcos Brito Novoa, don Abel Cáceres Garibaldi, don Guillermo Chandía Morales, don Rafael Daudet Jofré, don Emilio Deicks Lamas, don Jorge Díaz Bravo, don Juan Garafulich Yancovich, don Alfredo Grümberg Emith, don Evaristo Jorré Herrera, don Federico Johow Schafer, don Luis Koch Jargens, don Eduardo Kruger Marks, don Carlos Maldonado Boggiano, don Bernardo Mellibovsky Wortzman, don Luis Melo Carrasco, don Pedro Mendoza Zambrano, don Eduardo Muñoz Montt, don Aliro Montenegro Zúñiga, don Gustavo Pineda Sasso, don Leonel Puente Martínez, don Raúl Rodríguez Carvajal, don José F. Symon Ojeda, don Alberto Villarroel Colis.

Bachilleres en humanidades:

Don Mario Astoreca Sartori, doña Hortensia Corona Jamett, don Oscar Labarca Benítez, don Urbano Mena Mena, don Carlos Valdés Vásquez, y don Roberto Vergara Herrera.

CORREOS Y TELEGRAFOS

EL MINISTRO DEL INTERIOR CONTINUA ESTUDIANDO LA CLASIFICACION DE LOS EMPLEADOS

En la mañana de ayer se efectuó en el Ministerio del Interior una reunión entre el Jefe del Gabinete, señor Montenegro; el Subsecretario de aquel departamento, señor Vidaurre Leal, y varios jefes superiores de Correos y Telégrafos, con el objeto de estudiar la clasificación de los empleados de ambos servicios, en conformidad a la ley que los fusiona.

Según se nos informa, el Ministerio está empeñado en terminar cuanto antes este estudio, por cuanto, mientras no se dé curso al decreto respectivo, el personal permanecerá impago de sus sueldos del presente mes.

Sub-prefecto de la Policía

El Intendente de la Provincia ha propuesto al comisario?inspector, señor Horacio Jaramillo, para que sea nombrado Sub-Prefecto de la Policía de Santiago, en reemplazo del señor Luis U. Fleck.

El tifo exantemático en Chillán

En el Ministerio del Interior se han recibido algunas comunicaciones de las autoridades de Chillán, en las cuales se da cuenta del recrudecimiento que ha experimentado en esa ciudad la epidemia del tifo exantemático.

En vista de este denuncio, el Ministerio ha pedido a la Dirección General de Sanidad que adopte las medidas del caso para impedir que la epidemia continúe propagándose.

Defunciones

Abril 266.—Tránsito Gutiérrez, de 20 años; Elba Vergara, de 3; Juan Muñoz, de 1; Teresa Jorquera, de 2; Laura Benítez, de 28; Emelina Ayala, de 8; Lastenia Díaz, de 11; José Morales, de 68; Serrano, de 4; Guillermo Dierken, de 38; Julio Brul, de 1; Luis Salazar, de 1; Dolores Ramírez, de 35; Enrique Vilarrubias, de 46; María Rodríguez, de 33; Ema de la Cuadra, de 52; Carlos Oliagen, de 19; Sofía Opazo, de 31; Margarita Martínez, de 78; y ocho menores de un año.

LOS NUEVOS ELEMENTOS DE LA ARMADA NACIONAL

LOS ESCAMPAVIAS Y LOS BUQUES ADQUIRIDOS EN GRAN BRETAÑA HARAN EL VIAJE A CHILE, CONJUNTAMENTE

Opinión del Director de la Armada acerca de la adquisición de estas naves de guerra

Ya hemos informado de que el Gobierno designará a la brevedad posible los jefes, oficiales y tripulación que se trasladarán a Gran Bretaña con el objeto de traer al país las nuevas unidades adquiridas recientemente para el servicio de nuestra Marina de Guerra.

Próxima está, por otra parte, la partida de los 11 escampavías adquiridos poco ha y que actualmente se encuentran en puertos ingleses haciendo carbón para emprender viaje a través del Océano.

La Superioridad naval ha dispuesto que los escampavías retarden su viaje a fin de que hagan el trayecto todas las naves conjuntamente.

El personal que tripulará el "Almirante Latorre" y los destroyers "Simpson", "Williams" y "Goñi", partirá a Europa en el transporte "Angamos" en la primera oportunidad.

Con el Director General de la Armada

Nuestro corresponsal en Valparaíso ha entrevistado al Director General de la Armada, Vice-almirante don Joaquín Muñoz Hurtado, a propósito de la adquisición de los nuevos elementos de nuestra Marina.

El señor Muñoz Hurtado ha manifestado que la adquisición de los nuevos buques responde a una necesidad muy sentida en la Marina, como que la compra de estos y otros barcos está contemplada en un programa de adquisiciones presentado hace tiempo a la consideración del Gobierno.

Le agregó a nuestro corresponsal que el Gobierno debería gestionar la compra del otro acorazado que fué, como el "Latorre", requisado por el Gobierno inglés, a raíz de la guerra europea.

Se estima que en estas condiciones la Marina quedaría en un buen pie de guerra.

Respecto de la construcción y dotación de armamentos de los buques, que, como se sabe, han estado a cargo de marinos chilenos, el señor Muñoz Hurtado expresó que habían sido efectuadas en conformidad a las peticiones del Gobierno de Chile, formuladas oportunamente.

LOS INCIDENTES EN EL EJERCITO

LA CORTE NO DA LUGAR AL RECURSO DE QUEJA CONTRA LA COMANDANCIA DE ARMAS

La vista del Fiscal pasa en informe al Auditor General de Guerra

La Corte de Apelaciones no ha dado lugar al recurso de queja entablado contra el Juzgado de la Comandancia de Armas por haber denegado la presentación de los generales Armstrong y Moore y del comandante Salvo, en que pedían ampliación del plazo concedido para imponerse del proceso sobre los incidentes en el Ejército.

Los antecedentes que habían sido elevados a conocimiento del Tribunal fueron devueltos ayer a la Comandancia de Armas.

El general don Luis Altamirano Talavera, pasó ayer la vista del Fiscal en informe al Auditor General de Guerra, señor Joaquín Santa Cruz, funcionario que tendrá el dictamen en su poder por unos 8 días. El señor Santa Cruz deberá informar en el sentido de si el proceso ha sido sustanciado o no conforme a derecho, como asimismo acerca de las medidas que el general Hurtado Wilson solicita para algunos jefes no comprendidos en el proceso.

Devuelta la vista a la Comandancia de Armas, el general Altamirano procederá a nombrar el Consejo de Guerra que ha de dictar sentencia contra los procesados, como tribunal de primera instancia.

Polvorines de Batuco

Malas condiciones en que se ejecutan algunos trabajos de construcción

El Inspector de Obras Fiscales, señor P. J. Malbrán, ha dirigido una nota al Director del Material de Guerra, coronel don Juan P. Bennett, manifestándole que en vista de las muchas incorrecciones que se cometen en la construcción de los cuatro polvorines que se levantan en Batuco, pide se ordene la suspensión de todos los trabajos, con el objeto de que la superioridad se imponga de ello.

Hace presente que estas incorrecciones, las comunicó al Inspector de Depósitos de explosivos, mayor señor Julio Concha, expresándole al mismo tiempo que suspendía los trabajos de estuco que se estaban ejecutando en el polvorín No. 1, por estimar que no se pueden llevar a cabo en forma debida, hasta mientras el arquitecto de las obras señor Adolfo Guzmán, no proceda a cambiar la forma de enmaderación que sostiene el metal "deplayé", donde va pegado el estuco del cielo interior de los indicados polvorines.

Substanciación de un proceso

Los señores Julio Cereceda y Manuel Cifuentes, miembros de la comisión que informó respecto a los presupuestos invertidos en el nuevo edificio de la Caja de Crédito Hipotecario, y en contra de quienes don Ricardo Larraín Bravo se presentó a la justicia criminal por calumnia e injurias; comparecieron ayer al juzgado respectivo en calidad de detenidos, saliendo en seguida en libertad bajo fianza.

Ha sido también citado al Juzgado don Alberto Ziegel.

Comité Pro Reacción Municipal

Sus adherentes

El Jueves a las 6 1|2 de la tarde en los salones de "El Mercurio", se reunirán los directores recién elegidos del Comité Pro-Reacción Municipal, a fin de elegir los respectivos cargos en el seno del Directorio.

Componen la comisión directiva de esta nueva asociación cívica, numerosos jóvenes sin distinciones de colores políticos, que están dispuestos a prestar su más decidido concurso a este movimiento de opinión pública; ya que la juventud contempla con simpatía toda causa justa y todo estímulo elevado.

Con el propósito de cambiar ideas sobre este asunto, se ha invitado a la sesión aludida a todos los jóvenes y caballeros que deseen tomar una parte activa en los trabajos del Comité.

Las adhesiones se han seguido recibiendo en la casilla 3991 del Comité y personalmente por intermedio de los directores. Oportunamente se abrirá un libro de registro para la inscripción de los adherentes que tendrán derecho a voto en la Convención a la cual convocará la juventud de Santiafo para los primeros días de Septiembre a fin de elegir los dos candidatos a regidores por los cuales el Comité trabajará en el próximo período edilicio.

Damos a continuación los nombres de los cien primeros adherentes al Comité Pro-Reacción Municipal, ellos son los señores:

Eduardo Alamos Ramos, Hernán Infante Pinto, Manuel Amunátegui Montt, Luis Pizarro Espoz, Darío Sánchez V., Carlos Barriga Araya, Alvaro Puga Ficher, Enrique Curti, Ricardo Valdivieso Cifuentes, Jorge Maira Castellón, Arturo Williamson, Carlos Silva, Antonino Toro Ossandón, Hernán García Villarroel, Antonio Guzmán, Galileo Urzúa, Wenceslao Cousiño, Julio Herrera, Carlos Castro, Rodolfo de la Cruz, Gabriel Amunátegui Jordan, Leonidas Irarrázaval Barros, José Alberto Echeverría, Arturo Reyes U., Luis Muñoz Muñoz, Hugo Meléndez Escobar, Alberto González Figueroa, Oscar Valdivieso Vidal, Cesar Concha, Hernán Vial Cotapos, Ricardo Montaner Letelier, Hernán Rojas Santa María, Raul Navarrete, Carlos Cariola, Demetrio Infante, Eduardo Barros Concha, Aníbal Vergara Barros, Enrique Alliende Gana, Raimundo de la Cruz Silva, Miguel de la Barra, Alberto García Vidaurre, Luis Ovalle Dueñas, Luis Varas Gómez, Agustín Violler, Carlos Vergara Bravo, Renato Rodríguez, Guillermo Olivares, Jorge Sanhueza, Ernesto Gutiérrez D., Alfredo Tagle Gutiérrez, Oscar Bravo M., Juan Santander Jiménez, José Zañartu Bernales Manuel Domínguez Larraín, Oscar Blanco Viel, Julio del Pozo Luque, Abel Saavedra Varas, Jorge Meléndez Escobar, Víctor Espinosa, Luis Soto F., Jorge Millan, Ernesto Lefevre, Jorge Arancibia, José Silva, Luis Hernández, Rafael Valenzuela, Diego Echenique Zegers, Eduardo Salas Pereira, Enrique González Castro, Lisandro Villablanca, Borja Huidobro Domínguez, Eduardo Aldunate Peña, Carlos Gómez Barbosa, Hugo Charlín Concha, Juan Williams Ibáñez, Ruperto Puga Fischer, Eduardo Barriga Araya, Osvaldo Salinas Fuenzalida, Roberto Gatica Cousiño, Julio Vidal Valenzuela, Luis Lantermo, Ricardo Undurraga Lecaros, Fernando Ossa Vidaurre, Julio Infante G., Ernesto Muñoz, etc.

PESOS, CUATROS
y chauchas del 0.5, seguimos pagando el mejor premio.
SAN ANTONIO 18

¡¡Instalaciones Eléctricas!!

antes de resolverse, pida Presupuesto a la Casa más antigua en el ramo.

Especialidad en instalaciones en tubo acero, materiales de 1.a calidad.

RAAB, BELLET y Cía.
ESTADO 235

EL JABON
FLORES DEL CAMPO
comunica a la tez su pureza juvenil. Creación de
FLORALIA DE MADRID
En venta en todas las Boticas, Droguerías, Perfumerías y demás establecimientos de primera clase

LOS FUNERALES DEL DR. MIRANDA

SE EFECTUARAN HOY

Con profundo sentimiento fué recibida en los círculos educacionales y estudiantiles, la noticia del fallecimiento del profesor de Farmacia y Toxicología de la Escuela de Medicina, señor don Juan B. Miranda, acaecido el Domingo último en esta capital.

El Consejo de Instrucción Pública, en su sesión de ayer, tributó un homenaje al extinto, dejando constancia en el acta del pesar que causaba a la Corporación el desaparecimiento del distinguido educacionista.

Al conocer la infausta noticia, la Sociedad Farmacéutica de Chile, el Centro de Estudiantes de Farmacia, el Centro de Estudiantes de Medicina y la Asamblea Liberal, instituciones a las cuales pertenecía el señor Miranda, se reunieron ayer extraordinariamente con el objeto de adoptar algunos acuerdos, en orden a tributar su homenaje al extinto.

La Sociedad Farmacéutica de Chile, después de imponerse por medio de su presidente, de la muerte de su socio, tomó los siguientes acuerdos

1.o Enviar una nota de pésame a la familia del extinto.

2.o Comisionar al presidente de la Sociedad Farmacéutica de Chile, señor Ricardo Jara C. y al señor Rafael Gallardo Rojas, para hacer uso de la palabra en el Cementerio, a nombre de la Sociedad y de los antiguos profesionales, respectivamente.

3.o Comisionar al profesor señor Juan de Dios Rojas A. y al señor Samuel Carvajal Miranda, secretario de la Sociedad Farmacéutica de Chile, para representar a la Sociedad Farmacéutica de Valparaíso, en los funerales del señor Miranda.

4.o Invitar a este acto al Cuerpo de farmacéutico.

5.o Donar la cantidad de cien pesos a la Liga de Estudiantes Pobres, en homenaje a la memoria del profesor Miranda.

6.o Colocar el retrato del distinguido profesor señor Miranda en los salones de la Sociedad.

El Centro de Estudiantes de Farmacia acordó citar para hoy, a las 10 de la mañana, en la Federación de Estudiantes, a todos los miembros de la instituciión, con el objeto de concurrir en masa a los funerales del profesor señor Miranda.

El Centro de Estudiantes de Medicina acordó:

1.o Manifestar a la familia del extinto el pesar con que los estudiantes ven irse para siempre al querido profesor.

2.o Invitar a los estudiantes de la Escuela a que asistan a los funerales, bajo nuestro estandarte enlutado.

3.o Encomendar al vice-presidente señor Carlos Haupt que haga uso de la palabra a nombre del Centro.

La Asamblea Liberal de Santiago se reunió anoche, a las 10, extraordinariamente, bajo la presidencia del señor Ladislao Errázuriz y con asistencia de los directores, señores Carlos Leiva Torres, Enrique Donoso Urmeneta, Luis Barros Valdés, [illegible] Grohnert B., Pedro Préndez Saldías, Ismael Edwards Matte y de los secretarios don Miguel Briceño y don Salvador de la Vega.

El señor presidente manifestó el sentimiento que había producido el sensible fallecimiento del miembro de ella, don Juan Bautista Miranda, y propuso que se designara una comisión que represente a la Asamblea en sus funerales.

Dicha proposición fué aceptada y se designó para ello a los señores Carlos Leiva Torres y José B. Ibarra. También se acordó enviarle una nota de pésame a la familia del señor Miranda.

El Partido Liberal designó al señor Enrique Vergara Robles, para que use de la palabra en el Cementerio a nombre de la institución.

Los funerales del señor Miranda se llevarán a cabo hoy, a las 10 de la mañana, saliendo el cortejo de Bascuñán Guerrero 141.

Suicidio de un anarquista

Ayer se suicidó el anarquista Julio Rebosio Barrera.

El hecho ocurrió a las 11.05 P. M., en la calle Copiapó frente al número 729. Rebosio puso fin a sus días disparándose un tiro de revólver en la sien derecha, lo cual le ocasionó una muerte instantánea.

El cadáver fué encontrado sobre la acera de la calle por el inspector de policía, señor Moisés Guzmán, quien llegó instantes después de haberse consumado el hecho.

Los motivos que hayan inducido a Rebosio al suicidio, hasta ahora se ignoran. Al registrar el cadáver no se encontró ninguna carta que diese luz en el suceso.

Sin embargo, por investigaciones hechas por la policía, se cree que Rebosio estaba aburrido de su vida porque nadie le quería dar trabajo a causa de sus ideas anarquistas.

Habrán influído también en él los varios encarcelamientos de que fué objeto y la tuberculosis y neurastenia, enfermedades que lo aquejaban desde hacía algún tiempo.

Rebosio permanecía en libertad bajo fianza, después del último proceso en su contra por ciertas publicaciones subversivas.

Su familia está radicada en el sur del país.

El vivía en el número 729 de la calle Copiapó, es decir, casi frente al lugar del suceso.

Su cadáver fué llevado a la Morgue.

LA CUARTA OLIMPIADA

Y LA ORGANIZACION DE LOS DEPORTES

DISCURSO DEL Dr. Sr. CARLOS FERNANDEZ PEÑA

Damos en seguida el discurso pronunciado por el Dr. don Carlos Fernández Peña en la velada de la proclamación de premios de la olimpiada recientemente efectuada:

"Señor Ministro. Señor presidente:

En la epopeya del nacimiento de la raza chilena, cantada por don Alonso de Ercilla en las páginas inmortales de La Araucana, ya aparece como en la Iliada de los griegos, el culto a los ejercicios físicos y a la identificación del héroe y del atleta en los mismos y legendarios super-hombres que combatieron tres siglos sin ser jamas vencidos por las armas.

En la epopeya de los griegos la Iliada, se realiza también este milagro, que lo supieron eternizar con su genio luminoso haciendo de las olimpiadas la sagrada peregrinación de los helenos hacia el culto de la raza por medio de los ejercicios físicos en estos grandiosos torneos, que viven como esas estrellas que ya murieron y que sin embargo todavía hacen llegar a nuestras pupilas sedientas su rayo inmortal, lanzado en el pasado a los espacios infinitos.

Con razón, pues, la Cuarta Olimpiada Sur Americana llena de legítimo orgullo a tres naciones hermanas nacidas de la misma grandiosa epopeya de la independencia, y a quienes el destino señala un glorioso porvenir, si sabemos cultivar y desarrollar las semillas de la vida en el surco fecundo de un hogar, de una escuela y de una organización económica y social que nos lleve a la cumbre luminosa que nos señalaron nuestros padres en 1810.

En efecto, nada más lindo de ofrendar a las almas veneradas de los próceres de nuestra independencia: O'Higgins, San Martín y Artigas, que este gran canto de vida, que esta procesión triunfal de los atletas de tres patrias sur-americanas "coronada ya con las rosas de la esperanza, porque representan la salud y la fuerza que preparamos en los atletas de hoy", para los numerosos hijos de las nuevas generaciones del porvenir.

De las entrañas de la raza han nacido, pues, estas organizaciones defensivas, constituídas por las organizaciones atléticas y deportivas, lo mismo que en la trama íntima de nuestra individualidad nacieron las defensas contra los eternos enemigos de la vida.

Con este objeto los Juegos Olímpicos revistieron en la antigua Hélade el sello austero que correspondía a este elevado culto de la belleza; a esta adoración de vida de mañana en la pureza de la vida de hoy; a este dominio del músculo que era sólo la escala para llegar al dominio del espíritu, y formar así hombres de músculos de hierro para soportar las fatigas; y almas de bronce, inspiradas en el más excelso patriotismo, para soportar alegres el dolor y la muerte.

El juramento de los jóvenes efebos al recibir las armas de la República de Atenas, consigna este ideal eternamente joven:

"Yo no deshonraré estas armas sagradas; no abandonaré a mi compañero en la batalla; yo combatiré por mis dioses y por mi hogar, sólo o con otros; yo no dejaré la patria desmembrada sino más grande y más fuerte que lo que yo la había recibido; yo obedeceré las órdenes que la prudencia de los magistrados sabrá dictarme y seré sumiso a las leyes en vigencia y a aquellas que el pueblo hará de común acuerdo. Si alguien quiere trastornar estas leyes o desobedecerlas, yo no lo permitiré; en cambio combatiré por ellas sólo o con todos y respetaré el culto de mis padres".

Admirable fórmula que condensa la fe cívica que dió diez generaciones de patriotas y republicanos que vencieron en Salamina, que edificaron el Partenon, que salvaron el honor en Queronea y que nos han dejado tres legados inmortales: la Verdad, la Belleza y la Libertad.

Esta educación era, pues, la escuela del honor, y yo nada puedo añadir a la noble austeridad que deben revestir las olimpiadas del porvenir que las inolvidables palabras del padre de las olimpiadas, el barón de Coubertin: "a mis ojos, dice, solo el pedestal del monumento está completo: quienquiera que estudie los antiguos juegos percibirá que su hondo significado era debido a dos elementos principales: belleza y veneración.

"Si los juegos modernos ejercieran la influencia que yo deseo para ellos, debían a su turno demostrar belleza e inspirar veneración, una belleza y veneración infinitamente superiores a las que hoy realizan los más importantes torneos atléticos de nuestra época.

"Yo imagino a los gimnastas del futuro jurar cada uno sobre la bandera de su país y en presencia de las banderas de otras naciones, afirmar solemnemente que han sido siempre leales y honrados en el deporte y que en este espíritu de honradez y de lealtad se aproximan a los antiguos jugadores olímpicos".

Que esta Cuarta Olimpiada Sur Americana marque el mayor progreso físico, intelectual y moral en estas tres naciones hermanas, y que sepamos aprovechar y perpetuar sus benéficos resultados.

No durmamos pues bajo nuestros laureles, sino que los torneos sólo como un incentivo hacia una acción más fecunda y más amplia en el porvenir. Necesitamos, pues, robustecer las organizaciones nacionales deportivas, dándoles o perfeccionando las bases científicas indispensables:

1.o—Tomar en cuenta, ante todo, el factor higiénico, que debe controlar a los atletas y a los ejercicios;

2.o—Evitar la especialización de los atletas en un sólo ejercicio;

3.o—Dar a los ejercicios fines morales y patrióticos, no haciendo de ellos un fin, sino un medio educativo;

4.o—Evitar con toda estrictez los males del profesionalismo; y

5.o—Hacer de ellos lo mismo que fué en la Grecia una escuela de nacionalización para las naciones sur-americanas, para lo cual la selección de los dirigentes debe corresponder a los altos fines del país.

Estas bases, una vez adoptadas, se podría implantar la siguiente forma de organización que corresponde a la de Suecia y a la de los Estados Unidos: la unidad social debe ser el club poli-deportivo con sus diferentes secciones en dirección uni-personal.

Este club formaría parte de la unión departamental que se compone a su turno de secciones de cada rama del deporte, de modo que aquí se forma la primera organización y dirección general y especial de cada uno de los deportes. El mismo carácter tendría la unión provincial que dependería administrativamente de la Federación Deportiva Nacional con su directorio central.

Este directorio tendría direcciones especiales y técnicas que se llamarían Asociaciones Nacionales de cada uno de los deportes de los cuales a su vez dependerían directa y técnicamente las uniones provinciales y departamentales en lo referente a sus respectivos deportes.

Esa organización científica de los deportes necesitaría, además, el establecimiento del Consejo Nacional de Educación Física, implantado ya con tanto éxito en la República hermana del Uruguay, y que tendría por misión:

1.o—Controlar toda la educación física del país;

2.o—Ser el intermediario entre el Gobierno y la Federación Deportiva Nacional y

3.o—Dirigir la educación física en las escuelas, colegios e instituciones del Estado.

Esta institución no podría invadir en ningún caso la acción de la Federación Deportiva Nacional, cuyo campo de acción sería el siguiente: 1.o La dirección de todas las actividades deportivas; 2.o, cumplir las disposiciones del Gobierno y del Consejo; y 3.o, repartir los fondos que ponga en sus manos el Consejo Nacional de Educación Física.

Esta organización es, sin duda, uno de los grandes factores de la salvación de la raza, pero requiere además, para su eficiencia, otro trabajo simultáneo en el vasto espacio que se extiende desde el límite de los campos y estadios hasta la frontera de la nación, proveyendo a la realización de los grandes anhelos de la opinión pública: 1.o Educación física y obligatoria para todos los niños de hoy, atletas de mañana, por medio de la dotación de campos de juego a las ciudades, tanto para las sociedades deportivas como para las escuelas.

S. E. el Presidente de la República ha prometido dar los fondos para el presupuesto de 1921.

2.o—El combate contra las enfermedades sociales y el alcoholismo, que degeneran la raza, y que en estrecha unión amenazan a Sur América y especialmente a Chile, con un peligro tan grave que pronto puede hacerse fatal e irremediable.

3.o—La enseñanza de la fisiología y de la higiene en todas las escuelas y colegios de Sur América, en el programa primario y secundario, para dotar de estos conocimientos a todos los educadores.

4.o—Solucionar el problema del encarecimiento de las subsistencias pues un pueblo con una vida más cara que sus recursos medios se desmoraliza en sus hogares, evitando la natalidad, adquiere las enfermedades sociales por matrimonios tardíos, no dando así los hijos robustos y fuertes, los atletas del cuerpo y del espíritu que requieren las luchas modernas.

Para terminar, no olvidemos los graves peligros que amenazan la evolución progresiva de las naciones sur-americanas: tienen la riqueza generosa de la infancia y también la inexperiencia de la juventud. Trabajemos, pues, unidos, por darles el control de sus pasiones, y la victoria será nuestra.

REGRESO DE DON ISMAEL TOCORNAL

TANTO EN VALPARAISO COMO EN SANTIAGO LE DAN LA BIENVENIDA NUMEROSOS DE SUS AMIGOS

En el Banco Anglo Sud-Americano del vecino puerto deposita el señor Tocornal el testamento de don Federico Santa María

Desde ayer se encuentra en Santiago, de regreso de Europa, a donde fué con el cargo de Embajador Extraordinario de Chile ante el Gobierno de S. M. Británica, el senador don Ismael Tocornal.

Llegada del señor Tocornal a Valparaíso

A medio día de ayer llegó a Valparaíso a bordo del vapor "Santa Teresa", el Embajador Especial ante el Gobierno británico, senador don Ismael Tocornal.

EL SEÑOR TOCORNAL AL DESEMBARCAR EN EL MUELLE PRAT, EN VALPARAISO

Fueron a recibirlo a bordo a nombre del Intendente, el secretario don Aníbal Las Casas; a nombre del Director General de la Armada, el ayudante capitán de corbeta don Angel Ramírez; el Gobernador Marítima, capitán de navío don Arturo Acevedo; el ayudante, capitán de corbeta don Armando Reyes del Río; las señoritas Rosa, Marta y Raquel Tocornal, señora Marta G. de Tocornal, don Roberto Lyon Lynch, don Luis Matte Larraín, don Héctor Orrego, don Tulio Vicuña Cifuentes, don Carlos Aldunate, don Domingo Tocornal Matte, don Ismael Tocornal G. y don Manuel Tocornal Cazotte.

A LA LLEGADA A SANTIAGO DEL SEÑOR TOCORNAL, EN LA ESTACION MAPOCHO, INMEDIATAMENTE DESPUES DE DESCENDER DEL TREN

En el muelle lo esperaban el Consejero de Estado don Angel Guarello, don Carlos Van Buren, don Alberto Acuña, don Carlos Edawrds M. C. y representantes de la prensa.

Lo saludamos a nombre de LA NACION, lo que agradeció efusivamente.

En una ligera conversación que mantuvimos con él nos manifestó que venía encantado de su viaje, por cuanto le había sido posible cumplir ampliamente con la misión que el Gobierno le encomendara; que volvía con la alegría que se experimenta al llegar a su hogar y donde los suyos y que el ser recibido tan fraternalmente le satisfacía en extremo.

Dirigiéndose a uno de sus amigos, le dijo:

—Esta alegría es tanto más grande cuanto que soy portador de algo que será la felicidad de Valparaíso, del testamento de don Federico Santa María, y le agregaba,—esa obra que a ustedes les tenía encomendada es para el señor Santa María su punto de mira y el anhelo de su vida.

La obra de educación que desea fomentar, espera sea pronto realidad, y me dijo que con tal objeto les había escrito a sus representantes en este puerto, indicándoles que buscaran los sitios donde podían ubicarse los establecimientos que deseaba ver construídos.

A esto le replicó el amigo aludido que ya le había enviado un cable en los sentidos de la consulta solicitada.

Después de cumplir con algunos deberes de familia, el señor Tocornal se dirigió al Banco Anglo Sud Americano a depositar en manos del Gerente de esa institución bancaria el testamento del señor Santa María, diciéndole al hacerlo que cumplía una de esas misiones gratísimas de su vida, que a la vez era la primera al pisar tierra porteña.

Pedimos al señor Tocornal que nos diera datos sobre el testamento y sólo nos dijo que dentro de tres días en un reportaje que ofreció para LA NACION daría los datos precisos con los números explicativos sobre el reparto de la fortuna del generoso donante, autorizándonos para adelantar que lo que el dejaba en su testamento quería verlo comenzado antes de morir, de modo que los millones que destinaba a la instrucción y a las obras de beneficencia porteña serían pronto invertidos.

Lo dejamos en compañía del Administrador de los Ferrocarriles de la Primera Sección, don Ismael Vargas Salcedo, y del señor Gustavo Rivera Baeza, que fué a saludarlo a nombre de la Asamblea Liberal de Valparaíso.

El señor Tocornal y su familia se dirigieron por el expreso de la tarde a Santiago.

En la tarde llegó el señor Tocornal a nuestra capital.

En los andenes de la estación se reunieron a darle la bienvenida numerosas y distinguidas personalidades.

En forma por demás incompleta hicimos una lista de nombres:

Ministro de Relaciones Exteriores don Antonio Huneeus, Edecán de S. E., capitán Caballero; subsecretario de Relaciones, señor Francisco Donoso Carvallo; Ministro de Inglaterra y secretario; Sres.: Guillermo Edwards Matte; Jorge Matte, general Eduardo Gormaz, Domingo Matte Larraín, Manuel Rivas Vicuña, Tobías del Río, Carlos Aldunate Solar, Pedro García de la Huerta, Carlos Balmaceda, Manuel Figueroa Vial, Juan E. Tocornal, Manuel Novoa, Ismael Edwards, Guillermo Huidobro, Manuel Fernández, Joaquín Díaz Garcés, Carlos Lira Ossa, Carlos Ross, Carlos Larraín Claro, Joaquín de Osma y muchos otros.

Momentos después que don Ismael Tocornal descendía al andén, nos acercamos a saludarlo a nombre de LA NACION.

Nos agradece con un efusivo apretón de manos.

Le pedimos una entrevista:

—Siento mucho, nos dice, pero hoy me sería imposible, vengo muy cansado y sólo podría decirles unas cuatro palabras. Prefiero conversar más largo con ustedes otro día, traigo algunas cosas interesantes que contarles.

Una avalancha de amigos lo rodea en esos momentos y se interpone a nuestra conversación.

A la salida de la estación un carruaje del Gobierno esperaba al señor Tocornal para conducirlo a su casa habitación.

Como se recordará, don Ismael Tocornal partió a Inglaterra como Embajador de Chile ante Su Majestad Británica en Agosto del año pasado.

Cumplida su honrosa misión, permaneció en Estados Unidos y Europa estudiando en distintos países la organización de los servicios de beneficencia y policía y el desarrollo de las finanzas públicas.

EL ENCARECIMIENTO DE LA VIDA

ALZA INMODERADA EN LOS PRECIOS DEL AZUCAR

$ 60.90 el cajón en pancitos.—En Valparaíso se transa el quintal de granulada San Nicolás, en $ 105

Al aumento de precios experimentado recientemente por la mayoría de los artículos, hay que agregar ahora un alza inmoderada en los del azúcar, que constituye un artículo de primera necesidad. A tal extremo llega la especulación desenfrenada que se viene haciendo con los productos alimenticios, que todos los salarios y sueldos se hacen insuficientes ante las necesidades más premiosas.

Vamos a dar algunas noticias acerca de los factores originarios de la última considerable alza en el azúcar, dice "El Sur" de Concepción, en las que concuerdan varios conocedores de la industria, y se hallan confirmadas por diversos otros antecedentes.

Parece que terminada la estadística de la reciente cosecha por los productores peruanos, quienes proveen a las refinerías chilenas de materias primas, se comprobó un sobreconsumo respecto al año anterior, insatisfecho aún mediante la implantación de métodos intensivos, ni con el aumento en los plantíos del codiciado arbusto. Entonces se produjo un rápido crecimiento de precios en las cotizaciones para el extranjero, y como a pesar de todo, hubo interesados, se continuó subiéndolos.

Las refinerías nacionales, dueñas de un stock relativamente pequeño de azúcares, apremiadas por la carencia de fletes para el rápido transporte de nuevas reservas, comenzaron también a subir sus precios y a defenderse de toda eventualidad para estar en posición ventajosa y competir con los proponentes europeos y americanos ante los azucareros de la vecina República.

Conocidos dichos antecedentes por algunas firmas comerciales de fuerte giro, se apresuraron éstas a movilizar sus corredores, con la consigna expresa de comprar cuantos existencias del artículo hubiera en mercado, produciéndose así, por efectos de la considerable demanda, la especulación consiguiente. Las refinerías a su vez han necesitado defenderse, y responden al público con un alza en sus precios, y la limitación en las cantidades para vender.

Sólo así puede explicarse que se haya seguido la siguiente gradual ascensión en los precios: Azúcar pancitos, primera PA, 23 kilos, a $ 47.90 cajón en Abril 9; $ 49.90, Abril 12; $ 50.90 Abril 14; $ 52.90 Abril 17; $ 54.90, Abril 20; $ 56.90, Abril 21; y $ 60.90 Abril 23. Como aparte de los precios indicados, la Refinería cobra $ 0.20, por acarreo de cada cajón a la bodega de los Ferrocarril, el precio real a que cerró ayer fué de $ 61.10 el cajón, o sea, $ 2.65 el kilo, sin contar la legítima ganancia que obtendrá el comerciante detallista. A última hora se nos informa que se habría producido una nueva alza, quedando el precio en $ 64.90 cajón.

Eso en cuanto al azúcar en pancitos. La de planchas en sacos CR, 69 kilos, en las mismas fechas, ha sufrido las siguientes cotizaciones: $ 143.10 el saco, $ 149.10, $ 152.10, $ 158.10, $ 164.10, $ 170.10 y $ 182.10, a los que debe sumarse los 30 centavos por saco, de conducción a las bodegas.

En cuanto a la granulada blanca, la Refinería de Penco no cotiza precio alguno, pero sabemos que se han vendido grandes cantidades en plaza, por valor hasta de $ 103 el quintal, en bultos de dos quintales. En Valparaíso se ha hecho transacciones hasta por $ 105 el quintal.

LAS ULTIMAS GESTIONES PARA SOLUCIONAR LA HUELGA CARBONIFERA

LOS INDUSTRIALES ACEPTAN LA REINCORPORACION DE LOS 14 HUELGUISTAS QUE FUERON DESPEDIDOS DE SCHWAGER

Las compañías convienen con los trabajadores en la formación de un nuevo Tribunal Arbitral

Este se reunirá mañana en Concepción y el Jueves los obreros deberán reanudar sus labores

La huelga de los obreros de las minas carboníferas ha entrado nuevamente en un período de franca solución.

Se ha conseguido, en efecto, que los industriales acepten la última petición de los obreros, relacionada con la reincorporación de algunos operarios que fueron despedidos por una de las compañías, con lo cual desaparece toda dificultad para reanudar el trabajo en las minas.

La resolución de las peticiones presentadas por los trabajadores quedará de nuevo en manos de un Tribunal Arbitral, que será el encargado de dar el fallo sin ulterior recurso de ambas partes en litigio.

El desalojamiento de los obreros

Hasta el día de ayer las compañías se ocuparon en desalojar del recinto de sus establecimientos a los obreros que se resistían a volver al trabajo, para lo cual contaban, como hemos informado, con el apoyo de la fuerza pública.

Según comunicaciones enviadas al Gobierno, la totalidad de los mineros de Lota y Schwager fueron trasladados a Concepción, en los carros especiales que el Gobierno había ordenado destinar a este fin.

En Curanilahue, había inscritas, el Sábado último, 7,000 personas para salir a Concepción.

En Lota fueron embarcadas ayer alrededor de 1,000 personas, entre hombres, mujeres y niños.

En el mismo mineral han vuelto al trabajo más o menos 1,200 obreros, de los cuales 800 trabajan en la superficie y el resto en el interior de las minas.

Informaciones de nuestro corresponsal

Confirmando las anteriores informaciones, nuestro corresponsal en Concepción nos telegrafió ayer lo siguiente:

"Continúan llegando de las minas los obreros que se niegan a reanudar sus labores. Todos ellos recorren en grupos las calles de la ciudad, denotando en sus semblantes las muestras de los sufrimientos que han debido soportar durante los 49 días de huelga. Se hospedan en el antiguo local de la curtiembre "Las Tres Pascualas".

Los carros del Batallón de Tren están ocupados en trasladar los muebles de estos obreros desde los minerales en que trabajaban.

Hoy ha continuado en Lota y en Coronel el desalojamiento de otros obreros, cuyas familias se han venido también a esta ciudad. La situación de esta gente se hace insostenible.

Los dirigentes de la huelga hacen gestiones con el fin de conseguir que los obreros de los minerales el Rosal y Lirquén se declarén también en huelga; pero parece que estas gestiones no tendrán éxito, pues esta gente está contenta con las concesiones que obtuvieron en la última huelga".

Los obreros reclaman de los procedimientos adoptados en su contra

Una comisión designada por los obreros de Curanilahue, acompañada de algunos miembros de la Junta Ejecutiva de la Gran Federación Obrera de Chile, estuvo ayer en la tarde en la Moneda, con el objeto de exponer al Presidente de la República algunas quejas de los trabajadores en huelga y solicitar las correspondientes garantías para éstos.

La comisión manifestó al primer mandatario que los huelguistas, que en su mayoría se encuentran acantonados en Puchoco-Rojas, han sido rodeados por un cordón de tropas y ametralladoras, no permitiéndoseles la salida de ese local en casos perfectamente justificados, como cuando desean procurarse los víveres necesarios a su alimentación.

Le expresaron, además, que en ocasiones han sido hostilizados en forma visible, citándole, al efecto, el caso de habérseles arrojado al mar los fondos en que preparaban la comida.

Reclamaron también, ante el Primer Magistrado, de la lentitud con que se efectúa el traslado de los obreros a Concepción, debido a la falta de trenes.

Finalmente, expusieron que, según noticias fidedignas que obraban en su poder, la fuerza armada había impuesto el desalojamiento de algunos obreros de Puchoco-Rojas, lo que, a su juicio, era perfectamente contrario a toda medida de justicia, puesto que ese local había sido cedido por sus propios dueños.

Se reanudan las gestiones de solución

Una vez oída la exposición de los obreros, el Presidente les expresó que impartiría las instrucciones del caso para que se prestasen amplias garantías a los huelguistas.

Les manifestó, asimismo, que ordenaría la cesación del desalojamiento de Puchoco-Rojas, por ser éste un local de propiedad particular.

Antes de retirarse de la Moneda, los obreros obtuvieron del primer mandatario el ofrecimiento de intervenir nuevamente en la solución de la huelga, para lo cual consultaría a los industriales sobre la petición hecha por los trabajadores en el sentido de obtener la reincorporación de 14 huelguistas que fueron despedidos por la compañía Schwager.

Como se sabe, esto último constituyó la única causa del fracaso del Tribunal Arbitral.

Las compañías aceptan la petición de los obreros

A las 6 de la tarde la comisión anteriormente nombrada nuevamente en la Moneda, donde conferenció con dente de la República y con Ministro del Interior.

El señor Sanfuentes expre la comisión que los industr se habían allanado a acepta petición de los obreros, encar do a un Tribunal Arbitral la solución de las peticiones pre tadas a las compañías.

Se firma el acta de arre

A las 7 de la tarde se en la sala de la Presidencia nueva reunión, en la cual se mó el acta por la cual se ce la formación del Tri bitral.

Según los términos del acta te Tribunal estará formado tres representantes de los triales, tres de los obreros y séptimo en discordia.

El Tribunal se constituirá ñana en la ciudad de Concep y el Jueves los obreros de reanudar sus labores.

Con este objeto el Gobier impartido las órdenes del cas ra que se pongan trenes espe con el objeto de devolver minas a los obreros que f trasladados a Concepción.

Los representantes de los dustriales y de los obreros so mismos que debieron actuar anterior Tribunal. Como en discordia ha sido desi el señor don Luis Antonio V ra, quien partirá hoy a dese ñar su cometido.

El texto del acta

Damos a continuación el del acta a que hemos hecho rencia:

"En Santiago, a 26 de Abr 1920, a solicitud del señor tro del Interior y, a fin de término a la situación de que existe en los establec tos mineros de carbón de Curanilahue, Arauco y Sch ger, se han reunido en la Sa la Presidencia de la Repúbl representación de las comp nombradas, los señores: Thompson Matthews, don E do Covarrubias y don Juan rrín; y por parte de los obr don Ramón de la Vega, don jandro Morales, don Benjam ga, don Manuel J. Arias y don tides del Campo, y han conv en lo siguiente:

1.o Someter a la resoluci un Tribunal Arbitral las difi des que dieron motivo al ab no de las faenas por parte cbreros de las compañías nombradas y las que se ha ducido en el curso de este to;

2.o Respetar la resoluci dicho Tribunal Arbitral, sin rior recurso.

Las compañías designan este efecto, como represent a las siguientes personas, don Ricardo Lyon, don Aníba dríguez y don Manuel Heder

Por su parte, los obreros nan como representantes: Samuel Broughton, por el m de Lota; a don Pedro 2.o por el mineral de Schwager; don Isaías Inostroza, por el ral de Curanilahue.

El árbitro en discordia ser Luis A. Vergara.

Se considera por parte compañías, como condición cial del presente convenio, q obreros entrarán a las faen día siguiente a aquél en q constituya el Tribunal.

Queda entendido que vo al trabajo todos los obreros aquellos que habían sido ex dos por las compañías, sin p cio de lo que resuelva el Tr nal en orden a la perma de dichos obreros en las fae

Buques con carbón

Han llegado a Valparaíso, cedentes de Lota, los vapores teño" y "Ultima Esperanza", cargamentos de carbón, cons dos a la compañía Schwage

Aún cuando esta partida vendrá a aliviar la crisis de bón que se hace sentir en V raíso, la situación está muy de normalizarse y continúa la soluta falta de gas ,pues la C pañía lo da a ciertas horas y en proporción muy débil.

En Talcahuano

En Talcahuano el servicio tranvías eléctricos se ha hecho dificultades, debido a la falt carbón, que ya se hace sent esa ciudad.

Supresión de trenes de carga carencia de carbón

Como hemos informado, la h ga carbonífera ha afectado modo muy sensible al servici rroviario y a los establecimi industriales en general.

Debido a esto ha habido nec dad de suprimir algunos tren carga, que partían desde T para proseguir movilizando mente los trenes más indispe bles al servicio.

La Junta Ejecutiva Nacional

A las 5 de la tarde de ayer reunió extraordinariamente la ta Ejecutiva del Partido Na nal, y entre otros asuntos, se tó de la huelga en la región bonífera.

Los señores Manuel Heder Aníbal Rodríguez, represent de los industriales ante el Tri nal Arbitral, dieron cuenta participación que han tenid las gestiones para solucion huelga.

Por su parte, el Ministro Guerra, don Régulo Valenzu dió a conocer la actuación q Gobierno ha tenido en este asunto.

Los obreros de Lirquén se de ran en huelga

A las 8 de la noche se re ayer en la Empresa de los F carriles un telegrama en el se anuncia que han adherido huelga los obreros del mineral Lirquén.

Choque de automóviles

Anoche, a las 11 3|4, en circunstancia que el auto de arriendo 4463, se dirigía por la calle Compañía en dirección a la Plaza, llevando como pasajeros a don Juan Agustín Barriga y señora, chocó violentamente en la esquina de Morandé con otro auto de arriendo que iba en dirección contraria.

No hubo felizmente desgr personales. Los autos quedaron truidos.

NUEVOS Y ELEGANTES MO DELOS EN
MALETINES DE PLATA
fina garantida, vende con fa dades de pago
E. W. — PEDREGAL 14.
2386-30-A

TORNOS "SOUTH BEND"

Taladros, sierras, herramientas para mecánicos

OFRECEN

International Machinery Co.

MORANDE 530

EDUCACION

CURSOS GRATUITOS DE INGLES.—El Miércoles 28 del presente, se inaugurarán en el Instituto Zanelli los siguientes cursos de Inglés: Lunes, Miércoles y Viernes, de 11 a 12 A. M. y de 5 a 6 P. M. como también los días Martes, Jueves y Sábado, a las mismas horas.

Condiciones pueden solicitarlas quienes lo deseen en Bandera 84.

VIDA ESTUDIANTIL

CENTRO DE ESTUDIANTES DE COQUIMBO.— Terminadas las gestiones para la formación del Centro de estudiantes de Coquimbo, se ha procedido a la designación de un comité que tomará a su cargo la tarea de elaborar el programa y reglamentos por los cuales se ha de regir esta nueva colectividad estudiantil.

Las personas que lo forman, son: Alejandro Mühlenbrock, Ricardo Craig, Roberto Ramos, Eliseo Peña, Hugo Pinto, Inocencio Pinto, Humberto Escribar, E. Aracena, Luis Jofré, Juan Peralta, Luis Contreras, Germán Gaete, Domingo Núñez, Exequiel Zavala, Enrique Baeza, Gabriel González, David Cuéllar, Jorge Salamanca, Carlos Videla y Alejandro Varela.

Este comité iniciará sus labores el Jueves 29 del actual.

Se ruega encarecidamente a estas personas asistan el día indicado, a las 9.30 P. M. a una reunión en los salones de la Federación de Estudiantes, Ahumada 173.

CENTRO DE ESTUDIANTES DE MEDICINA.—Se cita a sesión para hoy Martes, a las 9 P. M. en la Federación de Estudiantes.

El nuevo presidente, don Alfredo Demaría, leerá su programa; en seguida, se elegirá el resto de la mesa directiva.

A LOS ESTUDIANTES DE COQUIMBO.—Circula entre los universitarios oriundos de Coquimbo, una insinuación vertida por un grupo de prestigiosos compañeros tendientes a constituir con los vastos elementos de que dispone la provincia en las variadas acividades estudiantiles de esta ciudad, una sólida y poderosa asociación, encaminada hacia una preocupación constante de las múltiples necesidades regionales, como a estimular vigorosamente a todos los comprovincianos diseminados en las distintas facultades a conseguir la realización de las aspiraciones proyectadas.

Finiquitadas algunas diligencias preliminares que se tramitan y tendientes a una solidez y a un principio definitivo del centro, se citará a todos los estudiantes coquimbanos primeramente a un intercambio de opiniones, que permitan resumir la pauta que sirva de fundamento a sus estatutos y programas y acordará la fecha de su fundación.

Adhesiones e ideas formuladas por escrito que contribuyan eficazmente a la realización de esta necesidad común pueden enviarse al "Comité pro-centro Coquimbo", con la dirección siguiente: Federación de Estudiantes de Chile, Ahumada 73.

ESCUELA DE INGENIERIA DE LA UNIVERSIDAD DE CHILE. — Centro del Curso de Conductores de Obras.—Cítase a sesión general para hoy Martes, a las 18 horas, en el local de sesiones de la Federación de Estudiantes de Chile, Ahumada 73.

Se ruega encarecidamente la asistencia a todos los señores socios y en especial al directorio.

"MUNDO ESTUDIANTIL".— El primer número de esta revista quincenal literaria, aparecerá el 6 de Mayo.

El importante sumario que traerá lo publicaremos a su debido tiempo.

Su edición es de 40 páginas y su precio 20 centavos.

Se nos ruega advertir a los agentes y a los que deseen serlo, envíen la correspondencia al Administrador de "Mundo Estudiantil", casilla 2935, ciudad.

CENTRO DE ESTUDIANTES DE LINARES.—Como se ha anunciado en días anteriores, hoy, a las 9 P. M. se llevará a efecto en los salones de la imprenta de "El Diario Ilustrado" la reunión de los socios que componen esta institución, con el objeto de elegir nuevo directorio.

Se recomienda la más puntual asistencia.

CENTRO DE ESTUDIANTES DE COMERCIO.—Cítase a sesión de Directorio para el Martes 27 del presente a todos los directores que se encuentren en Santiago.

Por ser tercera citación, se advierte que se sesionará con el número que asista, por cuanto se trata de una reunión importante.

Hora, 11.15, en el Instituto.

Asamblea general para el Miércoles 28, a las 17 horas. Tabla: elección del Directorio 1920-21.

CUESTIONES LOCALES

MUNICIPALIDAD.— Por falta de número, ayer no celebró sesión ordinaria la Ilustre Municipalidad.

VISITA DE INSPECCION.— En el día de ayer, el 1er. Alcalde practicó una visita de inspección al barrio de Matadero, a fin de imponerse de la marcha de los trabajos de adelanto local en dicho barrio.

A LA CASA DE ORATES.—La Intendencia remitió ayer a la Casa de Orates a cuatro personas de ambos sexos con sus facultades mentales perturbadas.

EL TIFO EXANTEMATICO. —Damos a continuación el movimiento de enfermos del tifo, que hubo durante el día de ayer en los diversos hospitales de esta capital:

Existencia anterior, 63.
Entrados, 2.
Salidos, 6.
Fallecidos, 1.
Existencia última, 58.

Te Superior

Viene solamente en paquetes, cada uno con nuestra firma.

WEIR SCOTT & Cía.

NOTICIAS ADMINISTRATIVAS

INSTITUTO INTERNACIONAL DE AGRICULTURA. — Se ha dispuesto que la Agencia del Banco de Chile en Londres ponga a disposición del Ministro de Chile en París la suma de $ 15,999.99 oro, para que proceda a pagar a cuota que le corresponde a nuestro país, en el Instituto Internacional de Agricultura de Roma.

INSTITUTO AGRONOMICO. — La Dirección de Obras Públicas ha dado su aprobación al proyecto elaborado para la ejecución de diversas obras en el Instituto Agronómico.

El presupuesto asciende a la suma de $ 100,090.

MERCED DE AGUA. — Han sido aprobados los planos presentados a la Dirección de Obras Públicas por el señor Pedro Borgere, para ejecutar los trabajos de aprovechamiento de una merced de agua en el río Cogotí.

PROFESIONAL DE VALDIVIA.—Doña Rosa Jara ha sido nombrada profesora de lencería y bordado a máquina de la Escuela Profesional de Valdivia.

INAUGURACION DE UNA ESCUELA.—Con motivo de haberse terminado la construcción de la Escuela modelo Salvador Sanfuentes, que se levanta en esta capital, se ha dispuesto que este nuevo establecimiento de instrucción se inaugure oficialmente el 8 de Mayo próximo.

A este acto concurrirá el Presidente de la República, Ministros de Estado y altos funcionarios públicos.

Este edificio ha costado al Fisco alrededor de dos millones de pesos.

PARA SELECCIONAR SEMILLAS.—El Ministerio de Industria ha terminado la redacción del mensaje, que dentro de poco, se enviará al Congreso, por el cual se solicita autorización para invertir la suma de $ 100,000 en la adquisición de maquinaria e instalaciones de fábricas que servirán para seleccionar semillas de cereales.

REPARACION DE PUENTES.—El Ministerio de Industria ha concedido las sumas que se indican para reparar los siguientes puentes:

$ 6,000, para los de Santiago; 5,000 pesos, para los de Valparaíso; 3,600 pesos, para los de Aconcagua; 3,000 pesos, para el de Coquimbo en Pelicana; $ 2,100, para el Arrayán, en el camino de Puerto Montt a Puerto Varas; $ 2,000, para el David García, sobre el Aconcagua; $ 4,000, para reconstruir el puente Las Pataguas, en Rengo; $ 3,000, para los de Llanquihue; $ 3,000, para los de Bío-Bío; $ 2,000, para los Maule, y $ 5,000, para los de Ñuble.

Dr. GIANANI

ESPECIALIDAD ENFERMEDADES PULMONARES

Medicina interna en general. Sífilis. Consultas 3 a 5. Teléfono No. 1633. Teatinos 564.

MOTORES ELECTRICOS

MARCA FUHRMANN

de calidad insuperable

RECIBIO NUEVA REMESA

Y OFRECE A PRECIOS REBAJADOS, LA

Emp. Eléctrica Chileno-Alemana

Sto. Domingo 1050

27-A

EJERCITO Y ARMADA

SUMARIO POR ARMAMENTO.—En la Orden del Día expedida ayer por la II División se consigna lo siguiente:

El Comando de la 3.a Brigada de Infantería tomará nota de la C|N. G. N.o 3285, de 27-IV-920 (Bol. Of. 703, pág. 7855) que trata sobre deficiencias en un sumario instruído en el Regimiento Buin, en averiguación del deterioro sufrido por un fusil.

El Comando Divisionario llama la atención una vez más a los Comandos de Brigadas, hacia el estricto cumplimiento de las disposiciones contenidas en las Circulares Ministeriales citadas en el último párrafo de la Circular más arriba indicada y prescripciones del Reglamento de Tiro N.o 42.

CONCURRENCIA DE BANDAS.—El Comando de la 3.a Brigada de Infantería dispondrá que las bandas de músicos de las unidades de su dependencia, concurran hoy, a las 3 P. M., al Cerro Santa Lucía, a fin de amenizar una Garden Party que ofrece la I. Municipalidad en honor de las delegaciones extranjeras a los Juegos Olímpicos.

ASCENSO.—El teniente 1.o don Batuel Arriagada ha sido ascendido a capitán.

DESTINACION. — El teniente 1.o don Enrique Zúñiga pasará a prestar sus servicios a la Dirección de la Fuerza Aérea, dejando la Escuela de Aeronáutica Militar.

CONTADORES DE LA ARMADA.—Los señores Carlos Clark y Eduardo Pérez han sido nombrados contadores terceros de la Armada.

PERSONAL DE ESCAMPAVIAS.—Por decreto del Ministerio de Marina se ha declarado que el plan de dotación y de sueldos para el personal de los escampavías "Porvenir", "Yáñez" y "Yelcho", debe regir desde el 1.o de Enero del año en curso.

DIBUJANTE.— Dibujante de primera clase de la Inspección de Construcciones y Reparaciones de naves mercantes, se nombró al señor Pedro E. Sarmiento.

PRESENTACIONES.—En la tarde de ayer se presentaron a la Comandancia General de Armas los capitanes señores Alfredo Rosas, de Chillán, que va a reasumir; Víctor Pinto Prado, de Valdivia, y Francisco del Valle, de Antofagasta; los tenientes señores Raul Barahona, de Angol; Miguel Quezada, de Santiago; Salvador Plaza, de Punta Arenas, y Alberto Briceño, de Talca.

MEDALLA DE PLATA. — El Ministerio de Guerra ha concedido al capitán don Aníbal Godoy Castro, la medalla de plata por 20 años de servicios en el Ejército.

LO QUE DICE EL PUBLICO

PERRO BRAVO.—Se nos escribe: "Los dueños de la casa Cóndor N.o 1338, casi esquina Huemul, tienen un foxterrier de su propiedad que a vista y paciencia de sus dueños se entretiene en morder los talones a cuanto transeunte acierta a pasar por la acera, sin que nadie impida que este can ejercite sus dientes en los que tienen la desgracia de no darse cuenta de su bravura.

INSTITUCIONES DIVERSAS

SOCIEDAD UNION COMERCIAL.—El Directorio de esta Sociedad celebró sesión presidida por don Alberto Bacciarini.

Se tomaron los siguientes acuerdos:

Pagar las cuotas mortuorias correspondientes a las familias de los socios fallecidos, señores Alejandro Donnadiz (9,840) y Temístocles Mosqueras ($ 9,995).

Avisar nuevamente a los socios morosos que se les concede hasta el 1.o de Mayo próximo para que regularicen su situación con la Sociedad.

Autorizar al secretario para adquirir algunos útiles para la secretaría.

Se nombró director de turno a don José Ignacio Escobar.

SOCIEDAD PROTESICOS DENTALES.—El directorio definitivo que ha elegido esta Sociedad es el siguiente: Presidente, señor Luis Q. Dasori F. Secretario, señor Carlos A. Craig. Tesorero, señor Saturio Orellana. Directores, señores Luis Badines, Federico Kamke, Humberto Santander, Julio Herrera Viel y Horacio R. González.

BOY-SCOUTS

BRIGADA CLAUDIO VICUÑA. — Con motivo del fallecimiento del scout Luis Plaza Quintana, de esta brigada, la familia inició una suscripción para construir un mausoleo para los scouts chilenos.

La brigada Claudio Vicuña agradece muy sinceramente esta obra magna, que vendrá a llenar una necesidad muy sentida para nuestra institución y espera que ha de encontrar corazones generosos que la secunden en una obra tan digna de imitadores.

BRIGADA CLAUDIO VICUÑA.—Cítase a todos los scouts para hoy Martes, a las 11 1|2 A. M. en el cuartel a fin de preparar el equipo para la romería del Domingo 2 de Mayo, a la tumba del doctor Vicencio.

CRONICA POLICIAL

ENTRE CASADOS.— Al Juzgado de turno se ha presentado María Baeza dando cuenta que su esposo Pablo Campos, sin causa aparente, le propinó una de bofetadas que le ocasionaron algunas contusiones de consideración.

EMPLEADO INFIEL.— Ha dado cuenta al Juzgado respectivo don Ismael Fagalde, que hace algún tiempo entregó a Santiago Hormazábal 1,615 litros de vino, que avalúa en 484 pesos, sin que hasta la fecha se haya presentado a darle cuenta de ellos.

ASALTO.—Antenoche, en circunstancias que David Urriola transitaba por calle San Ignacio, al llegar a Pedro Montt, fué asaltado por tres desconocidos, que después de golpearlo en forma salvaje, le quitaron cuanto llevaba encima.

ATROPELLADO.—En calle San Pablo, al llegar a Bulnes, fué atropellado por el auto 4888 Isaías Velásquez, causándole heridas de consideración.

En estado grave, Velásquez fué remitido a la Asistencia Pública.

PRENDEDOR PERDIDO.— Al Juzgado de turno se presentó ayer don Antonio Tiera, dando cuenta que anteayer, en la vía pública, su señora esposa había perdido un prendedor con brillantes que avalúa en mil pesos.

AVISO

La Casa Bresciani comunica a su distinguida clientela que ha suprimido su almacén de ventas en la calle ESTADO, y que en adelante será atendida en su

Fábrica de Muebles

calle FREIRE 651, entre Argomedo y Diez de Julio (barrio Maestranza).

TELEFONO 162, SANTA ELENA, CASILLA 440

27-A

HERIDO A CUCHILLO.— A la Asistencia Pública fué remitido ayer Juan Quezada con graves heridas a cuchillo, inferidas por un desconocido, que después de cometer este acto, huyó.

ABANDONO DEL HOGAR.— Ayer se dió cuenta al Juzgado de turno, que la menor Rebeca Vásquez abandonó el hogar paterno, sin causa aparente.

ROBO.—Antenoche penetraron los conocidos ladrones Humberto Figueroa Gaete y Julio Hinojosa, alias "El pirula", a la casa deshabitada que doña Cellia Larraín de Guzmán, posee en la calle Rosas 2063, llevándose chapas, instalación eléctrica, picaportes, en una palabra, cuanto quisieron.

Momentos después era aprehendido Humberto Figueroa, quien fué puesto a disposición del Juzgado de turno.

LANZAMIENTO DEL MARTILLO.—No cabe duda que la olimpiada sur-americana ha despertado un furor loco por los ejercicios físicos y los juegos de destreza, entusiasmo del cual ni aún ha escapado el sexo débil.

Queda esto demostrado con lo ocurrido ayer al guardián Enrique Paredes.

En efecto, en circunstancia que dicho guardián pasaba anteayer frente a la casa de Luisa Blanco V., ésta que posiblemente en ese preciso momento se entrenaba en los nobles deportes, le lanzó un martillo, el cual, si Paredes no hace un quite maestro, da sobre su humanidad, recibiendo un golpe que no lo habría dejado muy bien parado.

Enrique Paredes, no participando de estos excesos deportivos, se ha presentado al Juzgado respectivo denunciando el hecho.

CUENTOS DEL TIO.—Aún que en sumas un tanto modestas, en el día de ayer se realizaron dos cuentos del tío.

Una víctima fué Fidelisa Soto, a quien Froilán Bustos y Adán Leiva, con el famoso cuento la despojaron de la suma de 60 pesos.

La otra víctima fué Quiterio Baeza, a quien Luis Pérez lo estafó con el dichoso cuento en la suma de 83 pesos.

SOBRE EL ASESINATO DE DON DELFIN ROJAS.—Con vivo interés se vienen comentando en los círculos judiciales, ciertos rumores que sobre el asesinato de don Delfín Rojas viénense acentuando, desde hace algunos días a esta parte.

Dichos rumores tendrían relación con el autor de la muerte de don Delfín Rojas y con las circunstancias que han rodeado este desgraciado suceso.

Relacionado con esto estarían algunas importantes diligencias ordenadas practicar a la Sección de Seguridad y que deben cumplirse en el curso de la semana.

GUIA PROFESIONAL

ABOGADOS

ARTURO ALESSANDRI
ARTURO ALESSANDRI R.
FERNANDO ALESSANDRI R.
VICTOR ACEVEDO L.
Domicilio y estudio: Delicias 1158. De 9 a 11.30 y 4 a 6. Teléf. Ing. 1414. Telé. Nac. 1833.

ERNESTO BARROS JARPA
CESAR JIMENEZ FUENZALIDA
Gálvez 88. Teléfono 1845.

LUIS MALAQUIAS CONCHA S.
Asuntos civiles, criminales, accidentes, apelaciones. Compañía 1065. Casilla 1088.

ALCIBIADES CARRILLO
Trasladóse Compañía 1231, frente a Notaría Lizana. Casilla 1214.

J. ENRIQUE COSTA y JORGE COSTA
Teléf. 1076. Santo Domingo 1131.

CLARO Y Cía.
Luis Claro Solar, Samuel Claro Lastarria, Héctor Claro Salas, Fernando Claro Salas. Morandé 231. Teléfon. 2355.

NAZARIO CHACON DEL CAMPO
Morandé 466. Teléf. 966. Cas. 3211.

ALFREDO CAÑAS O'RYAN
Procesos criminales, preferentemente apelaciones, casaciones. — Santo Domingo 1443. 518

PEDRO DAZA BRANTES
Morandé 440. Casilla 2281.

FERNANDO ERRAZURIZ TAGLE
Notario-abogado. Bandera 345. Casilla 926. Teléf. 3324. Desde las 9 A. M. hasta las 6.30 P. M.

HECTOR SALAS IBAÑEZ
Abogado.—Compañía 1943. Teléfono 2594. 61M

JORGE ERRAZURIZ TAGLE
LUIS A. QUINTEROS T.
Trasladaron su escritorio a Amunátegui 301. Teléf. 633. Cas. 2592.

HERMAN ECHEVERRIA C.
Moneda 1148. Teléf. 3421. Domicilio: Carrera 172. Teléf. 1594.

LADISLAO ERRAZURIZ
HERNAN LEIGH BAÑADOS
De 2 a 5. Alameda 1902.

NICANOR ELGUETA N.
Galería Alessandri 19 A (altos). Teléfono Inglés 536.

DANIEL FELIU y OSCAR FELIU H.
Merced 557. Teléf. 582. Cas. 3177.

MARTIN Y HERNAN FIGUEROA ANGUITA
Huérfanos 1328. Of. 14. Teléf. 1631.

OSVALDO FUENZALIDA CORREA
Santo Domingo 585.— Casilla 787.

GALV. GALLARDO NIETO
Ahumada 168, altos. Teléf. 2343.

JORGE GALLARDO NIETO
Asuntos civiles y criminales. Se trasladó Morandé 244.

EDUARDO GREZ PADILLA
Catedral 1425. Teléfono 1144.

MANUEL GAETE FAGALDE
Notario-abogado. Huérfanos 1242. Teléfono Inglés 1355. De 9 a 18.30. Domicilio: Vergara 261.

OSVALDO HEVIA L.
Morandé 244 Casilla 1831.

HECTOR ARNALDO GUERRA
CESAR DE LA CRUZ M.
Santo Domingo 1175. Consultas 10 a 12. Casilla 125.

GUSTAVO KALTWASSER DIAZ
Huérfanos 1175. Casilla 855.

MIGUEL LUIS LAGOS
Abogado Banco Hipotecario de Chile, de 10 a 11 y de 3 a 4. Casilla 1455.

BERNARDINO LEIVA
Abogado. Se trasladó a Bandera 552.

MANUEL OLIVA
Estudio: Galería Alessandri of. 15 A, en bajos.

ROBERTO DE PETRIS
San Diego 65. Teléf. 156. Cas. 4044. Juicios civiles, criminales, de comercio. Asuntos jurisdicción voluntaria.

CARLOS A. RUIZ B.
Morandé 432.

ALFONSO REVECO
Alegatos Corte Suprema. Apelaciones. Nueva York 59 (frente Bolsa Comercio).

LORENZO MONTT
AMBROSIO MONTT WILMS
Compañía 1207. Teléfono 2307.

MANUEL MERINO E.
LUIS MERINO E.
Desde 1.o Mayo trasladarán estudio a Agustinas 584,. teléf. 2077 Cas. 2407.

LISANDRO SANTELICES E.
Morandé 450. Especialmente: Particiones, juicios sobre propiedades y estudio y arreglo de títulos.

CARLOS SALAS HERRERA
Abogado. Bandera 552. Casilla 3366. Teléfono 2177.

HUBERTO SALGADO GALLARDO
Causas militares, civiles, criminales. Alegatos Cortes Suprema y Apelaciones.—Bandera 152.

ENRIQUE TAGLE MORENO
Estudio: Compañía 1223.

EMILIO TAGLE RODRIGUEZ
Abogado. Huérfanos 840. Teléfono 2018. Atiende preferentemente asuntos comerciales y mineros.

LEOPOLDO URRUTIA
Bco. Hipotecario de 11-12. Domicilio: Santa Rosa 128. 2-5 Teléf. 2223.

MEDICOS

Dr. ARNELLO
Cirugía, anestesia general. Venéreas. García Reyes 17. De 12-3. Hospital San Vicente 4-6.

ROBERTO AGUIRRE LUCO
Prof. de la Facultad. Medicina general, especialmente niños. 1 1|2 3.—Santo Domingo 401.

Dr. LEONIDAS AGUIRRE A.
Especialista enfermedades niños y afecciones pulmonares. De 10-11 y 1.30-3.30. San Francisco 116.

Dr. ALCAINO
Especialista Hospitales Niños, Salvador. Oídos, nariz, boca, garganta. 2-5.—Dieciocho 237. Teléf. 257.

Dr. AMENABAR OSSA
Oculista. 14 años Europa, 3 años Médico-Director Hospital de Ojos Condado Stafford (Inglaterra). Merced 494. De 1.30 - 4. Teléf. 602.

A. ICAZA BARROS
Médico cirujano. Bandera 736.— Teléfono 233. Consultas: 5 a 6.30.

Dr. ARTURO BARRAZA A.
Vías urinarias, sífilis. Puente 657, de 3 a 6.

Dr. BISQUERT
Vías urinarias. Sífilis. Moneda 859. De 3 a 6. Casilla 2563.

Dr. BORQUEZ SILVA
Estudios Europa. Pulmón, corazón, estómago, intestinos. Rayos X.. 3 a 6. A. Prat 80. Teléf. 19 Matadero.

Dr. CARLOS BOLIVAR S.
Medicina general. Delicias 210. De 1 a 3.

Dr. JULIO BUSTOS
Médico de Ciudad de Santiago. Medicina interna, niños, sífilis. Recoleta 707. De 2 a 4.

Dr. JOSE MARIA BUSTOS
Oculista. Vergara 134. De 1 a 4. Teléfono 2204.

Dr. MANUEL CALVO MACKENNA
Médico Pensionado San Vicente. —1 a 3. Santo Domingo 1412. Teléfono 596.

Dr. LEON CHONCHOL
Titulado París. Medicina general. Piel, venéreas. De 2-5. Santo Domingo 789.

DOCTOR CHARLIN
Enfermedades de la vista. Compañía 2115. Consultas de 3 a 6 P. M.

Dr. CAMPOS MENDEZ
Medicina interna. Corazón, hígado, sífilis. De 10 a 12. Huérfanos 2311 y 2 a 5. Bandera 62.

Dr. LEONIDAS CORONA T.
Laboratorio Clínico. Delicias 868 (frente a Estado). Consultas de 4 a 6. Teléfono 2483.

Dr. BRAGA CASTILLO
Rayos X. Merced 136. Teléfono 1393. Consultas: de 9 a 10 y de 1 a 4.

Dr. W. E. COUTTS
Sífilis. Vías urinarias. Consultas de 3 a 5. San Martín 372.

Dr. CASTRO OLIVEIRA
Garganta, nariz, oídos. Estado 63. De 3 a 6.

Dr. ALDO CONTRUCCI
Médico internista. Regresó de Europa. San Antonio 451. De 2 a 4. Teléfono 188. Providencia.

Dr. CASTAÑEDA IGLESIAS
Ex-Médico residente Hospital de Niños. Catedral 1882. Teléf. 264. 1 1|2 - 3 1|2.

PROF. ALEJANDRO DEL RIO
194 Miraflores. Enfermedades de oídos, nariz y garganta. Consultas a hora fija diariamente, (salvo los Sábados) de 2 a 5.

Dr. DIAZ VELASCO
Medicina interna. Niños. Sífilis. 1 a 4. Vergara 474. Teléf. 236 Parque

SIFILIS
VENEREAS Y PIEL
Doctor Félix Grohnert B.
Castro 238. Consultas: 2-6.

Dr. EUGENIO DIAZ LIRA
Cirugía de niños y ortopedia. — Agustinas 1270. Teléfono 2285.

Dr. RICARDO DONOSO
Estudios en Europa. Medicina interna, especialmente pulmón, corazón. Agustinas 619. De 1.30 a 3.30.

Dr. PAULINO DIAZ
Moneda 1963. Teléfono 1178. De 1 1|2 - 4. Especialmente piel, venéreas.

Dr. ESPINA
Rayos X. Medicina interna. Estudios Europa. Delicias 1228 esq. Gálvez. Teléfono 2102. De 1.30 a 4.

Dr. FRANCISCO EDWARDS
Vías urinarias. Consultas de 2 a 4. Teatinos 14.

Dr. JULIO EASTMAN
Catedral 2673. De 1.30 a 3.30. Teléfono 2637. Casilla 1571.

DOCTOR FAJARDO
Medicina general. Enfermedades niños. Arturo Prat 631. De 2 a 4.

Dr. FUENZALIDA BRAVO
Profesor de enfermedades niños. Merced 580. Teléfono 1721. De 2 a 4.

Dr. ARTURO FRITZ
Medicina general. Jefe Policlínica. Piel y sífilis. De 3 a 5. Huérfanos 1353.

Dr. MORAGA FUENZALIDA
Medicina y cirugía de niños. Cochrane 118. Teléfono 2804. De 1 a 3.

Dr. ARISTIDES GONZALEZ C.
Prof. extraordinario Obstetricia. Partos, enfermedades señoras. 1 a 3. Cas. 1551. Tel. 2789. S. Martín 272.

ENRIQUE GONZALEZ H.
Estudios en Europa. Especialmente estómago, intestino, hígado, diabetes, obesidad y reumatismo. Ejército 636. Consultas: 2-4.

Dr. ERNESTO GREENE
Estudios Europa. Cirugía, ginecología. Consultas: 2-4. — San Martín 509 esquina Catedral. Tel 2860.

Dr. GARCIA COLLAO
Estudio Europa. Ojos, nariz, garganta, oídos. Nuevo Consultorio San Antonio 148, frente Teatro Municipal.

Dr. ALEJANDRO INFANTE
Enfermedades niños. Médico Hospital Niños San Luis. Consultas 1-4. Delicias 253—Regresó.

Dr. MOISES HERRERA
Medicina general, especialmente niños. — Esmeralda 847, entre 21 de Mayo y San Antonio.

Dr. ROBERTO JARAMILLO B.
Ejército 707. Teléf. 142 Parque.

RICARDO KUSCHEL S.
Cirugía general. Consultas: 3.30 a 5. San Antonio 275. Teléfono 1344.

Dr. A. KORNER ANDWANDTER
Estudios en E. U. Cirugía Ortopedia. Consultas: 2-4. Santo Domingo 623.

Dr. LEA PLAZA
Enfermedades del sistema nervioso. San Antonio 584. 5-7 P. M.

PROFESOR LUCO
Enfermedades nervios y mentales. Merced 336. Regresó.

Dr. LAVAL
Medicina interna. Rayos X. Delicias 1626. De 2-4. Teléf 2844.

Dr. MORALES VILLABLANCA
Sífilis, venéreas. Prat 356. De 4 a 6.

CORA MAYERS G.
Médico-cirujano. Niños y señoras. Consultas de 4 a 6. Compañía 1607.

Dr. MEZA OLVA
Estudios Europa. Medicina interna, especialmente pulmón, corazón, riñones, sífilis. Laboratorio Clínico de 3 a 4.—Dieciocho 268.

Dr. MALBRAN
Enfermedades mentales y nerviosas. De 2 a 5. San Antonio 584.

Dr. ITALO MARTINI G.
Ojos, oídos, nariz y garganta. Delicias 411. Consultas: 2 a 4.

Dr. JUAN MONTENEGRO M.
Enfermedades niños. De 2 a 4.— Compañía 1770. Teléfono 2120.

Dr. MONTERO
Prof. Dermatología, Sifilografía. Piel. Sífilis, génito-urinarias. Prat 309.

Dr. LUIS G. MIDDLETON CRUZ
Oídos, nariz, garganta. Trasladóse: Miraflores 540. De 4 a 6.

Dr. LUIS MIRANDA
Residente. Hosp. San Vicente. — Agustinas 2582. Consultas de 1 a 3.

Dr. JULIO MOORE F.
2 a 4. Niños, Sífilis. — Vergara 155. Teléfono 3074.

DR. MOUAT S.
Ginecología, partos. Ex-jefe Clínica Ginecológica Dr. Korner. Brasil 25.—De 1 a 4. Regresó.

NEUMOTORAX ARTIFICIAL
Tratamiento Tuberculósis pulmonar. Dr. Moreno. Estudios Europa. Recoleta 561, de 2 1|2 a 4 1|2.

Dr. OHLERICH
Titulado Alemania y Chile. Medicina general adultos y niños. Teléfono 332. Consultas: 2 a 4. Trasladóse: Teatinos 336.

Dr. DAVID PULIDO
Enfermedades niños. Santo Domingo 1646. Teléfono 2152. Consultorio: Santo Domingo 1695. 1-4.

Dr. OTTO PHILIPPI
Enfermedades niños. Santo Domingo 820 esq. San Antonio. Consultas: 1 a 3. Teléfono 2415.

PROFESOR PARDO
Cirugía y enfermedades de señoras. Consultas, de 3 a 4. Ejército 119.

Dr. MARCIAL PARADA
Oídos, nariz, garganta. Delicias 1628. Teléfono 2844. De 3 a 5.

Dr. OSCAR PERALTA C.
Arturo Prat 588. Consultas 2 a 4. Policlínica de 8 a 9 1|2.

Dr. PRUNES
Estudios en Europa. Jefe de Clínica. Piel, sífilis, venéreas. Merced 490. Casilla 2894.

Dr. RICARDO PERALTA G.
Cirugía general, especialmente de niños. Claras 471.

Dr. EDUARDO DE RAMON
Cirugía, enfermedades señoras. De 1 a 3. Transladóse Agustinas 1660.

Dr. PRADO REYES
Cirujano Jefe Hospital San Juan de Dios. Cirugía. Enfermedades señoras. San Francisco 70. De 1 a 3. Teléfono 1434.

Dr. PAREDES F.
Especialmente enfermedades señoras. Jefe Policlínica Prof. Korner. Medicina. Cirugía Abdominal. Amunátegui 33. De 2-4.

Dr. QUIROGA
Enfermedades nerviosas y mentales. Puente 659. Consultas de 3 a 5.

Dr. RAYO RIQUELME
Cirugía. Enfermedades de señoras. Sífilis. Lunes, Miércoles, Viernes, de 1 a 3. Martes, Jueves y Sábado, de 5 a 6. Merced 304. Teléfono 3329.

Dr. NACIANCENO ROMERO
Laboratorio Clínico. Puente 559. Consultas 5 a 7. Casilla 3871.

Dr. AQUILES RIVEROS
Partos, enfermedades de señoras. Medicina general. Residencia y consultorio 10-11 y 2-4 en

SANATORIO
Av. Matta 586. Teléf. 97. Matadero.

Dr. JOEL RORRIGUEZ P.
Estudios Europa. Medicina interna, especialmente estómago, intestinos. Rayos X. De 2-4 Amunátegui 559. Teléfono 2810.

Dr. HERRERA ROGER
Médico Hospital de Niños. Teléf. 2679. Delicias 2558. De 1 a 3.

Dr. SANTANDER
Estudios Europa. Enfermedades corazón, riñón, sífilis, especialmente estómago e intestinos. Examen del enfermo por rayos X y laboratorio. Moneda 821.

Dr. OSVALDO SALAS G.
Catedral 2529. Jefe Clínica Niños. Niños, adultos. De 1-3. Teléf. 2791.

Dr. CARLOS A. SOMMERS
Medicina general. Catedral 2099. De 1 a 3.

J. SCHWARZENBERG L.
Enfermedades niños De 1 a 3. San Antonio 275. Teléf 1344.

Dr. STUARDO
Estudios Europa. Enfermedades niños. De 1 a 4. Agustinas 1684. Teléf. 2245.

Dr. SUAREZ ALVAREZ
OCULISTA
Sto. Domingo 1283. De 1-3 y 5-6.

DOCTOR STOLTING
Oculista. Médico recibido en Alemania y Chile. — Compañía 1392. De 3 a 5.

Dr. SEPULVEDA R.
Laboratorio
Bandera 736. Teléfono 233. Exámenes completos: sangre, orina, desgarro, etc. Consultas: 2 a 6.

Dr. TORRES TORRES
Jefe Clínica Prof. Korner. Enfermedades señoras, cirugía. Catedral 1249. De 3 a 5.

Dr. UGARTE MONTES
Medicina interna, cirugía, sífilis. Sotomayor 541. 1.30 a 3.30.

Dr. ULLOA
Interna. Venéreas. Niños. Pulmón. Independencia 1726. De 12 a 4.

DOCTORA ERNESTINA PEREZ
Estudios en Europa Se transladó a Merced 629. Consultas: 2 a 4.30.

DOCTOR VARGAS SALCEDO
Cirujano. Martes, Jueves y Sábado 2-5. Teatinos 354. Teléf. 1060.

Dr. VALENCIA
Dentista. Santo Domingo 1280

Dr. G. E. VIDAL S.
Consultas 2 a 6. Delicias 2646.

Dr. VALENZUELA LARRAIN
Cirugía general, ginecología. Consultas 1 a 3, menos los Viernes. Catedral 2092.

Dr. VILLALON
Enfermedades de la vista. Estudios Europa. Santo Domingo 606. Consultas: 1.30 a 3.30.

DANIEL YANEZ G.
Sífilis, venéreas. De 3-5. — Moneda 1035.

Dr. ZUÑIGA C.
Enfermedades señoras. Jefe Clínica Obstetricia, Av España 472. De 1-3| Teléf. 111. Parque.

Dr. WAUGH ALDUNATE
606 | 914 | Estudios Europa. Medicina interna Venéreas. Sífilis. Reacción Wassermann. 2 a 4. Catedral 1988.

D. WIREN
Oído, nariz, garganta. Claras 471, 2-4. Policlínica, 8 1|2-11 A. M. Sólo para enfermos escasos recursos.

DENTISTAS

DR. ROGAT
PIORREA ALVEOLAR
Bolsa de Comercio
Oficina 212-215

ESPECIALISTA EN PIORREA ALVEOLAR
(Encías supurantes, dientes movibles) Consultas en Valparaíso los Sábados. Condell 88.

MUÑOZ LOBOS Hnos.
Dentistas. Extracciones sin dolor. Somno formo, puentes, placas, tratamientos rápidos. — San Diego 307. 448.

GUILLERMO AHUMADA
Carmen 319 altos.—Regresó.

ENRIQUE MORENO OLEA
Especialista Clínica Dental Dr. Valenzuela, Huérfanos 1616. Teléf. 1642.

L. R. BERRIOS M.
Clínica Dental Dr. Valenzuela. Huérfanos 1616. Teléfono 1642.

JOSE LUIS CABRERA M.
Teatinos 549, entre Catedral y Santo Domingo.

A. ARREDONDO REYES
Instalación moderna. Trabajos garantidos. Delicias 2774 (Portal Edwards).

Dr. CERDA LOPEZ
Dentista. Cirugía Dental. De 9-11 1|2 y 2-6. Moneda 881 (altos).

FORTUNATO ENCINA F.
Cirujano-Dentista. Ex-ayudante Dr. Carlos Robinson. Agustinas 849.

GUILLERMO VELASCO M.
Estudios en Philadelphia. Catedral 1261.

CORIOLANO LARA VALLE
Consultas: 2 a 6. San Antonio 128.

VICTORINO ALONSO
Dentista. Estudios en Philadelphia. Moneda 1164.

MAURICIO M. BALTIANSKY
Dentista. Cirugía dental. Enfermedades de la boca. Arturo Prat 935.

J. A. CASTRO OLIVEIRA
R. CASTRO OLIVEIRA
Estado 62.

CLODOMIRO CONTRERAS
Ayudante Clínica Operatoria Escuela Dental. San Antonio 451. De 2 a 6.

F. CASTRO C.
Ayudante Escuela Dental. Puentes, coronas.—Estado 250.

ROBERTO GOMEZ UGARTE
Dentista. De 9-11 y 2-5.— Lord Cochrane 267.

EDUARDO HOLLSTEIN
De 10-12 y 1-3. Catedral 1787.

Dra. ELVIRA ROSAS S.
Dentista. Bandera 76.

ALEJANDRO VALENZUELA DIAZ
Ayudante Escuela Dental. Extracciones, somnoformo. Electroionización contra Piorrea.—Morandé 131.

INGENIEROS

ALBERTO LARENAS F.
Ingeniero. Claras 162. Casilla 420.

OFICINA TECNICA
Lorenzo Claro Lastarria. Ing.. Civil Morandé 235. Teléf. 1963. Casilla 1491.

ARQUITECTOS

EDUARDO TASSO
Construcciones. Transformaciones reparaciones. Honorarios 8 o|o. Planos presupuestos. Morandé 131.

MATRONAS

CLINICA PRIVADA DE OBSTETRICIA
Señora Reyes, Matrona Ginecologista. Establecimiento moderno. — Atendido por dos cirujanos especialistas. Recibe enfermas todas partes del país. Curaciones internas. Partos indoloros. Absoluta reserva. Asistencia a domicilio. Esmeralda 636.

CLINICA
Ana G. de Vargas Barrera. Partos, enfermedades señoras. Recibe pensionistas. Cochrane 985.

M. AVILA
Matrona ginecologista, atiende enfermas toda época embarazo, pensionistas. — Cueto 350.

MATRONA ERAZO
Huérfanos 2460. Partos. Enfermedades señoras. Raspaje. Curaciones. Consultas absolutamente privadas.

Mme. E. FRAGNAUD
Matrona francesa. Consultas de 1 a 5. Manuel Rodríguez 647.

DELFINA GONZALEZ
Chacabuco 615. Atiendo toda época embarazo, pensionistas, economía, secreto profesional, llamado provincias.

J. MORENO
Clínica. Especialidad curaciones internas. Diez de Julio 515.

ROSA MONTOYA
Partos, últimos adelantos ciencia. Pensionistas, precios módicos, llamados provincias. Maestranza 283.

CLINICA "Dra. VICENTINA"
Especialista enfermedades de señoras. Curación catarro, flores blancas. Pensionado higiénico. Partos. Asistencia completa, $ 50. Examen gratis. — San Diego 57.

MERCEDES ROJAS
San Diego 932. Recibe enfermas cualquier tiempo. Consultas privadas. Precios módicos.

ANA J. SALCEDO
Atención a toda hora. Recibe pensionistas. — Serrano 515.

CARMELA TORO G.
Pensionistas. Atiende toda hora. Trasladóse San Pablo 3267.

"PENSIONADO MURFFI"
Especialidad enfermedades señoras. Partos, pensión desde $ 40. Curación flores blancas. Cobro después mejorada enferma. Inyecciones. Exámenes gratis. San Diego 360.

SARA NOVOA
Consultorio femenino. Enfermedades señoras. Partos desde $ 35. Pensionistas. Nataniel 588.

VARIOS

ANDRES GILMONT
Actuario. Cálculo Seguros Vidas. Rentas Vitalicias. Prepara exámenes Universidades Europeas - Americanas. Moneda 1128.

Dr. S. N. HAYASHI
Especialista en masajes. Claras 490. De 2-4. Teléf. 2233.

ENFERMOS DEL ESTOMAGO
Procedimiento nuevo. Cuando los enfermos del estómago hayan perdido toda esperanza de alivio, consúltese gratis. Avenida Matta [illegible], Instituto "Dra. Lastarria".

CONSULTORIO [illegible] DE CULTURA FISICA
Vello, extracción segura por señoras competentes bajo vigilancia médica. Masaje, gimnasia, hidroterapia, electricidad, etc. Trátanse niños mal desarrollados, anemias, estitiquez, reumatismo, obesidad, enfermedades respiratorias, digestivas, defecto pecho; columna vertebral o cara, como cutis seco o grasoso, espinillas, lunares, cicatrices, etc. Masaje de belleza manual y eléctrico. Santo Domingo 348, entre 21 de Mayo y San Antonio.

DEPORTES

EL CUARTO CAMPEONATO SUR-AMERICANO DE ATLETISMO

LAS EMBAJADAS EXTRANJERAS CONTINUAN SIENDO OBJETO DE CARIÑOSAS MANIFESTACIONES

La Delegación uruguaya visitará hoy Valparaíso y Viña del Mar, para regresar en seguida a su país

El Club de la Unión ofrecerá hoy una recepción en honor de los huéspedes argentinos

Las simpatías generales a que se han hecho acreedores los deportistas que representaron a Argentina y Uruguay en el Cuarto Campeonato Suramericano de Atletismo se continúan exteriorizando en esta ciudad en una forma digna de los distinguidos huéspedes.

En todas partes encuentran la mejor acogida y nuestros connacionales sin excepción se esmeran por hacerles grata su permanencia entre nosotros.

LA DELEGACION URUGUAYA

Hoy se dirige a Valparaíso por el expreso que parte a las 7.45 A. M., de la Estación Mapocso, la embajada uruguaya de atletismo.

A las 12 M. se le ofrecerá en el Valparaíso Sporting Club un almuerzo.

En la tarde, los miembros de la delegación visitarán Viña del Mar y Valparaíso.

A las 5 P. M., la Asociación Atlética de Valparaíso les hará una manifestación de despedida y a las 7.25 P. M. tomarán el tren a Los Andes para seguir mañana viaje regreso a su país.

Los distinguidos deportistas orientales serán despedidos a la hora de su partida de la Estación Mapocho por los aficionados santiaguinos.

Estamos ciertos que serán objeto de una cariñosa demostración, puesto, que el público ha sabido apreciar sus cualidades deportivas en todo lo que valen.

Por nuestra parte, al dar nuestro saludo afectuoso de despedida a los excelentes atletas y dirigentes que forman la delegación, dejamos constancia del marcado grado de adelanto que demostraron en el reciente concurso. Se ve, en efecto, que el Uruguay ha progresado de un modo visible en la práctica del atletismo, actividad que hace apenas un año estaba allí un tanto descuidada.

LA RECEPCION DE HOY EN EL CLUB DE LA UNION EN HONOR DE LA EMBAJADA ARGENTINA

Hoy, a las 6.30 P. M., ofrecerá el Directorio del Club de la Unión una fiesta en honor de los distinguidos deportistas que integran la representación argentina al torneo internacional finalizado el Domingo último, fiesta que asumirá caracteres especiales de simpatías porque con élla se exteriorizará el aprecio que la sociedad de Santiago siente por los nobles rivales de nuestro mejor exponente deportivo.

La idea de organizar esta manifestación fué insinuada por el respetable caballero don Felipe Casas Espínola y acogida con entusiasmo, será un fiel reflejo de los sentimientos de fraternidad y adhesión que tanto en el deporte como en todo orden de actividades han arraigado en nuestro país por Argentina y sus viriles hijos.

LOS DEPORTISTAS ARGENTINOS VISITARAN EL VECINO PUERTO

En Valparaíso son esperados con inusitado entusiasmo los atletas y dirigentes de la vecina República, y se les prepara afectuosos agasajos.

Deferentes a esas aspiraciones, se trasladarán mañana, por el expreso de las 7.30 A. M., a esa ciudad, donde a las 12 M. se les servirá un almuerzo en el Paddock del Valparaíso Sporting Club, ofrecido por el Directorio de aquella institución.

Permanecerán en Valparaíso durante mañana y el Jueves.

Mañana serán invitados a comer en el Club de Viña del Mar.

La Asociación de Football de Chile, aprovechando la presencia del doctor Rafael Cullen, que fué vice-presidente de la Asociación Argentina de Football, festejará con un almuerzo a los visitantes, el que será servido el día Jueves.

Es oportuno recordar que cuando el doctor Cullen desempeñaba aquel cargo, tuvo para los chilenos que en esa época visitaron Buenos Aires, especiales atenciones.

El mismo día, la Asociación Atlética de Valparaíso, cumplimentará con una comida a los caballerosos huéspedes.

El Viernes por el expreso de la mañana, regresarán nuevamente a la capital. Aquí, según nuestros informes, se les preparan otros agasajos, entre los que figura un almuerzo campestre que seguramente tendrá lugar en Pirque.

En la noche del Viernes concurrirán a presenciar el campeonato suramericano de box entre Firpo y Mills, pugilato cuya verificación ha sido anticipada únicamente para un homenaje a los representantes argentinos.

El Sábado próximo, a las 7.45 P. M., tomarán el expreso a Llay Llay para dirigirse de ahí a Los Andes, donde tomarán la combinación del Domingo en viaje de regreso a su patria.

LA FIESTA DE AYER EN EL INTERNATIONAL SPORTING CLUB

Una de las reuniones más simpáticas de las efectuadas en estos días en honor de las delegaciones extranjeras que intervinieron en el Cuarto Campeonato Suramericano de Atletismo, ha sido sin duda la que ofreció en la tarde de ayer el International Sporting Club en su amplio y hermoso local de la calle Bellavista.

La concurrencia de numerosas damas de nuestra sociedad y la espléndida iluminación del local, dieron a la fiesta especial distinción y brillo.

Anotamos entre los asistentes al Excmo. Ministro de la Argentina, señor Carlos Noel, Cónsul del Uruguay señor Pacul, doctor don Rafael Cullen, uno de los jefes de la delegación argentina; señores Clivio y Astengo, jefe y delegado respectivamente de la delegación uruguaya, el Alcalde señor Larraín, Fernando Subercaseaux presidente de la Asociación de Deportes Atléticos; don Alfredo Betteley y la mayoría de los atletas tanto nacionales como extranjeros que participaron en la última justa internacional.

La cancha de tennis N.o 1, fué habilitada para el baile, la que fué aprovechada por innumerables parejas, que mantuvieron el entusiasmo en todo momento.

Un bien servido buffet estuvo permanentemente a disposición de los invitados.

El Directorio del Club, por intermedio de su presidente don Carlos Doren, al servirse el champagne, expresó la congratulación que experimentaba el International Sporting Club, al sentirse honrada su casa con la presencia de tan distinguidos huéspedes, y al felicitar efusivamente a los caballerosos rivales de la contienda atlética, hizo votos porque su estada entre nosotros, les sea grata y por la constante fraternidad suramericana.

Los señores Astengo y Cullen, contestaron a nombre de la delegación uruguaya y argentina, respectivamente, agradeciendo la nueva distinción de que eran objeto y expresándose en forma muy encomiástica de la hospitalidad franca y sincera que en todo momento se les ha dispensado desde que pisaron tierra chilena. Manifestaron que el recuerdo que llevarán de su corta estada en nuestro país, les será imperecedera e imborrable.

La orquesta tocó en seguida las canciones nacionales de Argentina, Uruguay y Chile, en medio de los generales aplausos y grandes aclamaciones a los países hermanos.

Se sintetizó, pues, una vez más con la reunión de ayer los lazos de indisoluble amistad que nos unen con Argentina y Uruguay y las simpatías que en todas nuestras esferas sociales se han atraído nuestros distinguidos visitantes.

La concurrencia comenzó a abandonar el local poco después de las nueve de la noche, gratamente impresionada y agradecida de las finas atenciones de que fueron objeto de parte de los dueños de casa.

HOMENAJE DE LA I. MUNICIPALIDAD

La Municipalidad de Santiago rindió en la tarde de ayer cumplido homenaje a las delegaciones argentinas y uruguayas ofreciendo en su honor un pick-nick en el Cerro Santa Lucía, el que revistió marcada animación.

En él la autoridad local hizo entrega a los atletas nacionales y extranjeros, de hermosas medallas conmemorativas de la Olimpiada y de un trofeo de Caupolicán para cada una de las delegaciones.

FOOT -- BALL

LAS ACTIVIDADES DEPORTIVAS DE LOS ANGELES

Importancia que han alcanzado

Conversando con el señor Pedro Aníbal Ruiz, prestigioso dirigente de la Liga de Football de aquella ciudad

Anoche tuvimos el agrado de recibir la visita del distinguido caballero de Los Angeles, don Pedro Aníbal Ruiz, Notario de aquella ciudad y laborioso impulsador de las prácticas deportivas.

El señor Ruiz tuvo la gentileza de ser portador de un saludo de los deportistas de aquella localidad para nuestro diario, y se sirvió elogiar la forma cómo esta sección sirve a sus lectores.

Después de agradecer la deferencia de nuestro visitante, tratamos de obtener algunos datos acerca de la situación que ocupan los deportes en Los Angeles, y se prestó gustoso a informarnos.

El entusiasmo que allí existe por esta clase de actividades, nos dijo, va en aumento día por día, especialmente en lo que se refiere a football y atletismo, ramas de los ejercicios físicos al aire libre que se llevan la preferencia de los aficionados.

Estos alcanzan a 600 más o menos, porcentaje muy grande con relación al número de habitantes.

—¿...?

—Precisamente, al hecho de contar con buenas canchas se debe el acrecentamiento del entusiasmo por los puegos deportivos.

Contamos, en efecto, con un estadio, recien construído en un terreno de propiedad municipal, y que cuenta con las comodidades necesarias a competidores y espectadores.

La Municipalidad y los vecinos estimulan de un modo eficaz estas iniciativas, gracias a lo cual han experimentado el grado de adelanto que tienen. Aquella corporación subvenciona a la colectividad de que formo parte, con $ 1,500 anuales y estos últimos cooperan en distintas formas a la obra que se está realizando.

—¿...?

—La Liga de Football de Los Angeles, es presidida por el entusiasta deportista señor Benigno Venegas y a cargo de la supervigilancia general del Estadio estamos los directores honorarios de la corporación, señor Alberto Ureuda y el que habla.

Cuenta la Liga con once clubs, que dentro de poco seguramente aumentarán de un modo visible, pues el elemento footballístico va también aumentando en forma extraordinaria.

No será raro, pues, a lo menos, así esperamos que suceda, ver de aquí a algún tiempo figurar a algunos de esos aficionados en los concursos interprovinciales. Ya los Angeles ha contado en el número de sus deportistas a hombres como Francisco Espinosa, uno de los componentes del equipo chileno que, como ustedes recordarán, tan brillantemente nos representó hace años en el Brasil.

—¿...?

—Por el momento, lo que hace falta en Los Angeles para que el atletismo cuente con tantos adeptos como el football y llegue a colocarse a la altura de este último deporte, es un que técnico permanezca durante algunos meses en aquella ciudad y dé lecciones prácticas a los jóvenes que actualmente lo ejercitan en forma deficiente, a causa de que son muy escasos sus conocimientos en la materia.

Estoy cierto, termina diciéndonos el señor Ruiz, con entusiasmo, que en el acto se fundaría la Asociación Atlética de Los Angeles y dentro de poco contaríamos con unos cuantos atletas especializados en determinadas pruebas.

Después de agradecer la exquisita cortesía de nuestro amable visitante, le rogamos que llevara a los deportistas angelinos el saludo de LA NACION y sus sentidas expresiones de aliento para que aficionados y dirigentes perseveren en la patriótica obra que se han impuesto.

G. BULNES F. C.—El Martes 4 de Mayo próximo efectuará este club una gran función a beneficio de los fondos pro box y atletismo, en el Teatro Circo Independencia, frente a Pinto.

Dado los fines tan nobles y altruistas que persigue y el gran prestigio de que goza esta institución, no dudamos que tanto los deportistas como el público en general concurrirán a dar realce a esta simpática fiesta.

—El Viernes 30, a las 8.30 P. M., en O'Higgins 1383, celebrarán junta general de socios para tomar los últimos acuerdos referentes al beneficio.

ASOCIACION DE FOOTBALL DE SANTIAGO.—El directorio de esta corporación sesionará hoy Martes, a las 8.45 P. M., en Ahumada 242.

Se ruega a los árbitros que aún no hayan informado acerca de los encuentros realizados el 18 del actual, lo hagan hoy antes de las 6 P. M.

Asimismo se ruega al árbitro de la partida Internado I con Esperanto I, amplíe su informe, pues sólo se han recibido en la secretaría las firmas de los jugadores.

—Los clubs que deseen reservar algunas fechas en el calendario deben avisar antes del 30 del presente.

LIGA NACIONAL DE FOOTBALL.—El directorio de esta corporación se reunirá mañana Miércoles, a las 6 1|2 P. M., en Compañía 1065, oficina 22.

ASOCIACION OBRERA DE FOOTBALL.—Acuerdos de su última sesión:

1.o Aceptar, además, las siguientes inscripciones: América, con un equipo; Bernal, con dos equipos, y Patria, con dos equipos.

2.o Cerrar definitivamente las inscripciones el Martes 27 de Abril.

3.o Hacer la clasificación de equipos en sesión extraordinaria de Consejo, el Domingo 2 de Mayo, a las 9 A. M.

4.o Hacer la departición de los premios de la temporada de 1919, en la sesión ordinaria de directorio del 4 de Mayo.

5.o Citar especialmente a los delegados de los clubs inscritos a las sesiones que celebre la Asociación a fin de que se impongan verbalmente de sus quehaceres.

6.o Poner en conocimiento, que los carnets de la temporada pasada pueden aprovecharse en la presente, haciéndolos timbrar con una marca especial y que pueden solicitar este servicio del señor Barrueto, Mapocho 1750.

7.o Avisar que la cancha U. Americana debe solicitarse del señor Baeza; la cancha N.o 1, del señor Opazo, y la N.o 2, del señor Moreno.

8.o Exhibir los premios de la Asociación durante algunos días en Ahumada 220.

9.o Reunirse nuevamente el Martes 27, a las 9 P. M., en "El Mercurio".

CORRESPONDENCIA. — En esta sección hay una carta para la Confederación Sur-Americana de Atletismo.

LIGA METROPOLITANA DE DEPORTES.—Esta noche, a las 9 P. M., se reune en los salones del diario "La Unión" el directorio de esta institución.

Se nos pide recomendar la asistencia a los señores directores.

Ha quedado definitivamente instalada en Morandé 291 la secretaría de la institución, donde se atenderá a los clubs desde el 1.o de Mayo, a las horas que oportunamente se indicarán. Mientras tanto el prosecretario atenderá en la redacción de Sports de "La Unión", de 6.30 a 8 P. M.

La correspondencia podrá entregarse al pro-secretario o enviarse a la casilla 1432.

—Partidas que se jugarán el Domingo 2 de Mayo:

Primera división: Práctice de selección.

División intermedia: Underwood con Arauco, Unión Argentina con Unión.

Segunda división (Alejandro Acosta): 1.o de Mayo con Carioca, Submarino con Fco. Aranda.

Tercera división: Unión Teatral con Tricolor Royal, Baquedano con Monitor, Unión Argentina con Santiago Rangers.

LIGA JOSE ARRIETA.—Esta Liga acordó organizar un campeonato interno para los clubs cuyo importe por equipo será de $ 2.

Se fijó para realizar este torneo el 2 de Mayo próximo.

Las bases del campeonato los clubs las pueden pedir ne la secretaría.

MAGALLANES F. C. — Ruega a las personas que tengan camisetas o pantalones del club lo entreguen a la brevedad posible al socio José Salinas, Ahumada esquina Compañía.

ATLETISMO

CLUB ATLETICO LAUTARO. — Acuerdos: 1.o Aceptar la renuncia del presidente señor Alcayaga, por encontrarse enfermo, y nombró por unanimidad al señor Augusto Müller.

2.o Nombrar vice-presidente al señor Enrique Chianlla.

3.o Dar principio el Domingo próximo, a las 2 P. M., al campeonato en el Stadium Los Leones.

4.o Convocar a junta general para hoy Martes, a las 9 1|4 P. M., en nuestra secretaría.

CICLISMO

AUDAX CLUB CICLISTA ITALIANO. — Periódicamente el directorio viene celebrando sus reuniones para la organización de las carreras proyectadas para el 18 de Mayo.

ESFUERZO INFANTIL F. C. (1) CON GALVARINO INFANTIL F. C. (0).—Este encuentro que se efectuó en la mañana de ayer, dió el resultado con que se consigna en el epígrafe.

CITACIONES

CITAN A SESION:

Magallanes F. C.— Junta general para hoy a las 9 P. M., en los salones de "El Diario Ilustrado".

Carlos Condell F. C.— Junta general para hoy a las 8 P. M., en Cóndor 848.

Infantil Maestranza Eléctrico F. C.— Junta general para hoy a las 8 1|2 P. M. Local de costumbre.

Lord Cochrane Star Infantil F. C.— Junta general para hoy a las 9 P. M., en calle Cochrane N.o 1019.

Esfuerzo Infantil F. C.— Junta general para hoy a las 9 P. M., en nuestra secretaría, Avenida Milán 1247.

José M. Infante F. C.— Junta general hoy a las 7 P. M., en José M. Infante 146.

Miraflores F. C. —Junta general para hoy a las 8.30 P. M., en la secretaría Crédito 460.

LA VII OLIMPIADA MUNDIAL

Se celebrará en Amberes desde el 1.o de Mayo al 15 de Octubre

Nuestro Gobierno recibe invitación para hacerse representar en ella

Programa oficial de las fiestas que se desarrollarán en este torneo

En el curso del presente año se celebrará en Amberes la VII Olimpiada Mundial, torneo al que han sido invitados oficialmente todos los países.

Por intermedio de nuestro Ministro en Bélgica, el Gobierno ha recibido invitación para hacerse representar en esta reunión deportiva, cuyas fiestas y exposiciones se iniciarán el 1.o de Mayo para terminar el 15 de Octubre próximo.

El programa oficial de la Olimpiada, cuya copia ha sido recibida en el Ministerio de Relaciones, es el siguiente:

Día 1.o de Mayo. — Gran fiesta inaugural, con concursos florales internacionales.

Día 2. — Exposición canina.

Día 3. — Inauguración oficial del estadio.

Día 9. — Gran fiesta de gimnasia.

Día 15. — Inauguración de la exposición internacional de automóviles y de la exposición colonial.

Días 23 y 24. — Gran fiesta ciclista. Corso de flores.

Día 30. — Segundo día de la fiesta de gimnasia.

3 de Junio. — Fiesta nacional.

Día 5. — Inauguración internacional de camiones automóviles, tractores, motores, maquinaria agrícola, botes automóviles y motores de aviación.

Días 4, 14 y 21 de Julio. — Fiestas con ocasión de celebrarse torneos nacionales por Estados Unidos, Francia y Bélgica.

Días 17 y 31. — Grandes fiestas internacionales de aviación e hidroaviones.

31 de Julio y 1.o de Agosto. — Conciertos.

7 de Agosto. — Inauguración de la Exposición Internacional de Deportes.

Día 10. — Llegada de la carrera de ciclistas Milán-Amberes.

Día 14. — Inauguración de los juegos olímpicos.

14 de Agosto al 10 de Setiembre. —VII Olimpiada Mundial.

BOX

DAVE MILLS - LUIS FIRPO.— El campeonato sur-americano.— La Federación de Box cita a los boxeadores y representantes.—Como es sabido del público, el próximo Viernes se realizará en el Hippdrome Circo el match a 15 vueltas entre el pugilista nacionalizado chileno Dave Mills y el campeón argentino Luis A. Firpo.

Ambos boxeadores están sometidos a un riguroso entrenamiento y el combate será decisivo, pues el fuerte punch y acometividad de ambos hace esperar que el encuentro se definirá por knock-out.

La Federación de Box de Chile nos encarga citar para hoy, en su local, de 6 a 7 de la tarde, a los pugilistas Dave Mills y Luis A. Firpo, como asimismo a sus respectivos representantes. Se recomienda la asistencia a estos señores por tratarse de un asunto de suma importancia relacionado con el campeonato.

DUQUE RODRIGUEZ EN VALPARAISO.—Desde ayer se encuentra en el vecino puerto el conocido boxeador peso medio Duque Rodríguez, que viene de regreso de su jira por las provincias del norte, donde obtuvo lucidos triunfos.

Hoy, en el expreso de la mañana, llegará a ésta.

Con la llegada de este boxeador podremos presenciar buenos pugilatos.

UNA PRUEBA DEL BOXEADOR ARANGUIZ.—Anteayer, ante varios periodistas y aficionados, el boxeador Manuel Aránguzi hizo una presentación en el Gimnasio del Club Demócrata, con el objeto de demostrar el excelente estado de preparación en que se encuentra para el match que sostendrá con el boxeador Pablo Muñoz.

La prueba de Aránguzi fué excelente y dejó la impresión a los numerosos asistentes de ser un serio rival del boxeador Muñoz.

UN BUEN PRELIMINAR.— La empresa Yasniz y Cía. ofrecerá para el match Mills-Firpo, que se realizará el próximo Viernes, un interesante preliminar, a diez rounds entre el excelente boxeador Eliceo Ortega y el recordado pugilista Florindor Pino.

JOSE FERREIRA, DESE
El conocido profesional de
Ferreira, que tuvo una bri
tuación en los rings del
y que actualmente presta
en el Regimiento de Carab
venido a visitarnos con el
que lancemos un desafío al
ta Abelardo Hevia. Para
tos de este contrato, pos
rreira pueden arreglar bas
lería Alessandri 24, de 5 a
tarde.

Ferreira es oriundo de
empezó su carrera pugil
juntamente con Indalicio
el cual hizo numerosas ac
diferentes ciudades.

Su peso es de 60 kilos.

CENTRO CALVIN
BOXING CLUB.—Este Cen
junta general para hoy, a
P. M.

Se recomienda la asist
haber asuntos de suma im
que tratar y en especial
ñores Osvaldo Ibarra y Or
gado.

CENTRO DEPORTIVO
MIN TALLMAN.—Esta
cita para hoy, a las 9.30 P.
junta general. Se ruega la
cia a los socios por trata
aprobación de los estatuto

ATLETICO BOXING CL
MES PERRY.—Este Cen
última sesión, tomó los s
acuerdos:

1.o Principiar el campeo
pluma del Centro el Sába
Mayo.

2.o Borrar de los regis
Centro a todo aquel socio q
ponga al corriente en sus
1.o de Mayo.

3.o Efectuar un benefic
Teatro Independencia con e
de ampliar nuestro local.

4.o Citar para hoy, a las
la noche, a todos los soc
tratar los asuntos de ta
dientes de la sesión anterio

Se recomienda la asist
modo especial a los señores
res y socios antiguos.

CENTRO SPORTIVO A.
GRINI.—Este Centro cita
para hoy, a las 8.30 P. M.
bertad 755. Se encarece la
cia por haber asuntos
que tratar.

CAÑERIAS
Y ACCESORIOS
De fierro fundido para alcantarillad
De fierro fundido para ventilación.
De fierro galvanizado para agua.
De fierro negro para gas.
De plomo, bronce y composición.
COBRE, BRONCE Y ZIN
EN PLANCHAS
OFRECE A PRECIOS CONVENIENTES LA
CASA SANTIAGO WEBB & CO
CASILLA 1767 :-: ESTADO 156-158-170 :-: TELEFONO INGLES 3176-317

DE GRAN MODA
TE U-K-

Cortinas
de Gas
en bonitos colo
y Gasas por m
tros encontrar
un bonito surti
en
LA RIOJAN
ESTADO 64
Martínez Blan
y Cía.

NOVEDAD
"MARATON"
14 cigarrillos con boquilla Ambré, 20 CTS.
Pruébelos usted.

Brillante Negocio
Por ausentarse su dueño se vende un GRAN NEGOC
importantísimo, en pleno centro, bien acreditado, cuenta co
más de 25 años de existencia, deja una utilidad superi
un 40% del capital invertido, es indispensable dispone
un fuerte capital.
PARA MAYORES DATOS:
Casilla 3780 :-: Santiago

MAS FUERTE QUE UN TORO

Ella. — Oh, lá, lá!! estamos perdidos.
El. — No temas, hija; estoy tomando Quina Labarraque y con esto un hombre se hace tan fuerte como el mismo Hércules.
((Depósito General): Casa L. Frére, 19, rue Jacob, París. Se vende en todas las Farmacias y Droguerías.

El uso del Quinium Labarraque a la dosis de una copita de licor después de cada comida, basta, en efecto, para restablecer en poco tiempo las fuerzas de los enfermos más agotados y para curar seguramente y sin sacudidas las enfermedades de languidez y de anemia más antiguas y rebeldes. Las fiebres más tenaces desaparecen rápidamente ante este medicamento heroico. El Quinium Labarraque es todavía soberano para impedir para siempre el retorno de la enfermedad.

Por consiguiente, aquellas personas débiles o debilitadas por la enfermedad, el trabajo o los excesos; los adultos fatigados por un crecimiento demasiado rápido; las jóvenes que experimentan dificultad en formarse o desarrollarse; las señoras que sufren las consecuencias del parto; los ancianos debilitados por la edad; los anémicos, deben tomar vino de Quinium Labarraque, el cual está particularmente recomendado a los convalecientes.

El Quinium Labarraque se vende en botellas y en medias botellas en todas las Farmacias. Depósito: Casa FRERE, 19, rue Jacob, París.

BLENORRAGICOS!
GRATIS
enviamos en sobre cerrado, contra franqueo 0.10 el fascículo ilustrado "LA BLENORRAGIA y su TRATAMIENTO" por el Dr. Martin.-
THE MONUMENTAL CHEMICAL Cº LONDON. CAS. 2196 SANTIAGO
SYRGOSOL
PATENTADO EN TODO EL MUNDO.-
ESPECÍFICO DE LA GONORREA!!!!!
Solución balsámica de "SYRGOL"
Corta el flujo, calma el dolor, no produce estrechez, suprime tratamientos internos que dañan el organismo.-CURA RADICALMENTE.
INSTRUCCIONES DETALLADAS ACOMPAÑAN CADA FRASCO.- SEÑORAS: PÉRDIDAS, IRRITACIONES, VAGINITIS, etc. Alivio inmediato, usando diariamente 2 cucharadas de Syrgosol por litro de agua hervida.-
Preservativo seguro a la dosis de 1 cucharada por litro.-
En todas las farmacias.
DEPÓSITO: Calle Nueva York 71 (cerca Bolsa)

Siempre Novedades
en Abrigos
Trajes Sastre
Pieles finas
Blusas
Ropa Blanca
Sombreros adornados
Casa Castagneto
Alameda esquina San Martín

Automóvil para Fiestas

Se alquila uno nuevo, de 7 asientos, forma turismo.

MONEDA 1015

TELEFONO 1476

27-A.

TURF

CLUB HIPICO

INSCRIPCIONES PARA LAS CARRERAS DEL PROXIMO DOMINGO

Premio El Estreno de Steeplechase. — 3,000 metros m/m. — Para caballos de 4 años y más que no hayan corrido carreras públicas de steeplechase. — Peso de reglamento. — Recargo de 2 kilos por carrera de vallas ganada.—Inscripción: $ 15.—Premio: $ 3,000 al 1.o

	Kilos		Kilos
Cara o Sello	74	Fusil	68
Viajero	72	Huancayo	68
Caimán	68	Louvre	68
Film	68	Malmaison	68
		Solterona	66

Premio El Veto.—1,100 metros.—Para caballos de 2 años nacidos en Chile que no hayan ganado.—Peso: 54 kilos.—Inscripción: $ 20.—Premio: $ 4,000 al 1.o

Exeter	54	Vallenar	54
Exito	54	Zapallar	54
Ferrocarrilero	54	Auverna	52
		Euchantress	52
Gallion	54	Eudurance	52
Grenadier	54	Ensenada	52
Hellium	54	Escarcela	52
Leoville	54	Fussy	52
Niagua	54	Go Lady	52
Octubre	54	Golosina	52
Olliveto	54	Harmonia	52
Paff	54	Helvecia	52
Roderick Dhu	54	Velada	52
		Verbitz	52

Premio Encina.—1,100 metros.—Para todo caballo.—Peso de Reglamento.—Inscripción: $ 12.50.—Premio: $ 2,500 al 1.o.

Amurat	61	Mackensie	59
Brest	61	Plumilla	59
Constantino	61	Sensata	59
Pacato	61	Tenebrosa	59
Pidal	61	Unisoño	59
Romanones	61	Batifoglia	57
Alvia	59	Deshabillé	57
Bruja	59	Gacetilla	57
Detonación	59	L. Kendal	57
Feldespato	59	Paimpolaise	57

Premio Internacional (clásico).—2,600 metros. — Para reproductores de fina sangre.—Peso de Reglamento.—Inscripción: $ 30. — Ratificación: $ 30 el Lunes 26 de Abril. — Entrada: $ 60. — Premio $ 12,000 al 1.o

Alm. Sturdee	60	Nedda	54
Salpicón	56		

Premio El Tango.—1,600 metros. —Para caballos nacidos en Chile que no hayan ganado $ 20,000.—Handicap.—Inscripción: $ 12.50. — Premio: $ 2,500 al 1o.

Uxor, Giacomo, Duelo, Liverpool, Ch. Gouthier, Boa, Dobrudja, Silver Lassie, Cebú, Levien, Rabudo, Leoncillo, Pasco, Bahía, Temeraria, Correjuela, Columbia, Pidal, Romanones, Socio, Fenicia, Rencorosa, Clavija, Falcete, Música, Decano, Esparceta, Corchea, Romancienne, Lochinwar y Balaclava.

Nota.—Esta carrera será dividida en dos series por el señor Handicapper.

Premio Ercildoune.—1,800 metros. —Para todo caballo ganador de 10 mil pesos.—Handicap.—Inscripción: $ 15.—Premios: $ 3,000 al 1.o

Germán, Alboroto II, Silver Lassie, Leoncillo, Incauto, Donnetta, Cautín, Cárpatos, Música, Clavija y Baldramina.

LOS TRABAJOS DE AYER

Pista de carrera

Almirante Sturdee, montado por J. Vergara, trabajó la distancia del Internacional, 2,600 mertos, en 2.59 2/5; en los últimos 900 metros marcó 59 4/5.

Harold, montado por S. Ponce, y Simpronius, por un aprendiz, pasaron al carrerón 1.400 metros, en 1.37, ganando Harold por tres cuerpos.

Nedda, conducida por D. Pérez, trabajó fuerte los 2,600 metros, en 2.58 3/5; en los últimos 900 metros marcó 1 3/5.

Vol Piqué, montado por H. Ramírez, Vittel, por J. F. Bernal y Durbar, por J. Montaner, pasaron 1,400 metros a voluntad, en 1.34, llegando los tres iguales.

Salpicón, montado por Alf. Silva, trabajó 2,600 metros, en 2.59 2/5; en la primera vuelta fué acompañado por Captain, ganando Salpicón por tres cuerpos; en los últimos 900 metros marcó 1 1/5.

Gallion, montado por F. Rozas, y Enchantress, por R. Hernández, pasaron 1,400 metros, en 1.31 2/5; ganando Gallion muy lejos.

Esparceta, montada por G. Adasme, largó 1,000 metros, en 1.45.

Royal Bird, montado por C. Cancino, y Velada por un aprendiz, pasaron 1,100 metros, en 1.11, llegando iguales.

Albaycin, montado por G. Aravena, y Kerensky, por G. Adasme, pasaron 1,400 metros, a voluntad, en 1.35 4/5 ,ganando Albaysin por dos cuerpos.

Folletín, montado por M. Pérez, pasó a voluntad 1,600 metros, en 1.52.

Electrón, montado por A. Estay, pasó 1,400 metros, en 1.32 4/5.

Paff, montado por J. Vergara, movió 700 metros fuerte, en 42 3/5.

Boa, montada por un aprendiz, largó 1.100 metros, en 1.13.

Don Caballo, montado por G. Guerra, pasó 2,300 metros, en 2.45.

Mía Cara, manejada por un aprendiz, y Ull, por C. Cancino, pasaron 1,100 metros, en 1.11 1/5; ganando la primera lejos.

Deshabillé, montada por J. Polanco, largó 1,100 metros, en 1.12 3/5.

Auvenia, manejada por un aprendiz, y Verbitz, por P. P. Quezada, pasaron 1,100 metros, en 1.13; ganando Auvenia por tres cuerpos.

Caimac, montado por P. P. Quezada, y Dixmude, por J. Montaner, pasaron 1,100 metros, en 1.14; llegando iguales.

Octubre, montado por S. Miranda, cotejó 1.100 metros, en 1.11.

Pista de arena

Duelo, montado por A. Aránguiz, pasó 1,600 metros, en 1.53; en los primeros 800 metros, lo acompañó Willibrodo.

Constantino, montado por un aprendiz, pasó 1,000 metros, en 1.9 2/5.

Berlinicke, montado por L. Montero, trabajó 1,400 metros, en 1.37.

Go Lady, manejada por un aprendiz, largó 1,200 metros, en 1.23.

Garra de Hierro, montado por A. Aránguiz, pasó a voluntad 1,000 metros, en 1.11.

Graciosa, montada por un aprendiz, pasó a voluntad 1,400 metros, en 1.42 2/5.

Unísono, montado por R. Piérola, atropelló 800 metros, en 54.

Valmont, manejada por un aprendiz, largó una vuelta, en 2.23.

Ballader, montado por J. Montaner, pasó a voluntad 1,200 metros, en 1.26.

Leoville, montado por S. Villanueva, movió 600 metros, en 40 3/5.

Helvecia, montada por H. Ramírez, pasó 1,000 metros, en 1.10.

Protectora, montado por J. Pinto, trabajó 1,600 metros, en 1.50 3/5; en las últimas distancias lo acompañó Pariciana, llegando iguales.

HIPODROMO CHILE

INSCRIPCIONES PARA LAS CARRERAS DEL PROXIMO DOMINGO

Premio PLUTARCO.— 1,200 metros.

Olivar, Galopa, Personaje, Panizo, Pau, Furlana, Hachazo, Bruno, Flaminia, Dover, Orada, Romancienne, Bruja, Vístula, Elda, Pelucón.

Premio PLUTON.— 1,200 metros.

Duke, Merchant, Capucine, Niza, Foquita, Pisanella, Dual, Petardito, Mackenzie, Mrs. Joe, Retosona, Cadorna, Calchón, Ruler.

Premio PLAID.— 1.200 metros.

Tenebrosa, Ratisbona, Diavolo, Niágara, Soclo, Fumée, Dobrudja II, Logroño, Titita II, F. de la Pasión, Alcisca, Air, Tacho, Ego Sum, Viñita.

Premio PLUS BELLE.— 1,000 metros.— Desolación, Achibueno, Guernica, Limosnera, Gacelita, Burrito, Entente, Gregorita, Tucapel, Ancatemo, Bretona, Pink Lady, Rolandito, D. Emiliano.

Premio PIRATA.— 1,000 metros.

Alpino, Lad, Bárbaro, Tamboril, Nora, Urr, Asiático, Así sí, Nail, Mastery, Pechén, Sebastiana, Thylda.

Premio PRENDA.— 1,800 metros.

Cultura, Francina, Juliano, Tibury, Lochinwar, Música, Omar, Girl, Ruler.

Premio PIRAGUA.— 1,100 metros.

	Kilos		Kilos
Tenebrosa	59	Andanza	50
Validol	59	Ego Sum	50
Remadora	59	Edris	49
Chichí	57	Sumatra	49
Saltarella	57	Tacho	47
Tellito	57	Air	45
Bruno	57	Personaje	44
Lady Kendal	57	Orada	43
Canossa	55	Titita II	42
Liliana	54	Dixmude	40
Viñita	51	Parisiana	40

NOTICIAS DIVERSAS

Welladay.— Esta hija de As de Espada y Weather Walther, sufrió el Sábado pasado un fuerte cólico, que la puso en eminente peligro, gracias a las oportunos auxilios que le prestó su preparador Luis Navarro, hoy se encuentra fuera de peligro.

Popelina, por Leonardo y Marujita, ha llegado del campo al corral que dirige el preparador A. Rodríguez C.

ANTECEDENTES DE LOS PRODUCTOS DE DOS AÑOS QUE SE ENCUENTRAN INSCRIPTOS POR PRIMERA VEZ EN EL CLUB HIPICO

Endurance, por Hallington Lad y Bravata, fué adquirida en las ventas del año pasado por el stud San Marcial en la suma de $ 3,800 y se cuida bajo la dirección del señor C. de la Cerda.

Octubre, por Siberien y Cesira, pertenece al Stud del señor A. Gatica y se cuida bajo la dirección del señor Darío Vial.

Velada, por Olascoaga y Gonina, fué adquirida en las ventas del año pasado por el señor C. Ovalle, en la suma de $ 2,000.

CLUB HIPICO RACING F. C.

En junta general celebrada el 24 del actual, este Club eligió el siguiente directorio, para la temporada de 1920:

Presidente honorario, señor Jorge Zamudio F.

Miembros honorarios, señores J. Soto Bunster y Víctor Raby.

Presidente efectivo, Juan 2.o Vaccaro.

Vice-presidente, Carlos Lara.

Secretario, Baldomero Loyola R.

Tesorero, Ernesto Polanco.

Recaudador, Juan F. Bernal.

Directores; Juan Cavieres, Enrique Emeres, Carlos Rodríguez S., Darío Vía, Juan Guadiazábal.

Capitán del primer equipo, Joaquín Rodríguez S.

Capitán del 2.o equipo, Juan F. Bernal.

Utilero, José L. Villarroel.

Fueron aceptados como socios los señores Uldaricio Núñez y Ramón Azócar.

Se acordó esperar nota del Hipódromo Chile sobre la composición del team hípico unido, para disputar la Copa Stud N.o 13, con el Ibérico F. C. Mientras tanto este club nos facilitará sus jugadores.

También se pone en conocimiento de los jugadores del Racing, que les está prohibido jugar por otro o firmar registros por clubs que disputan premios en las asociaciones, sin antes haber solicitado autorización del directorio de este club.

Quedó acordado sesionar todos los Jueves, el directorio a las 7 1/2 P. M., en el local de la Sociedad Hípica Luis Cousiño.

Toda comunicación o asuntos deben venir dirigidos al secretario, Avenida Club Hípico 978.

TRIBUNALES

CORTE SUPREMA

Movimiento habido en 26 de Abril de 1920

1.a sala.—1, 2 y 3 Juana Ramos de Alamos y otros con Compañía Azúcar de Chiclayo, en acuerdo; 4. Municipalidad Antofagasta con deudores morosos, suspendida.

Don Guillermo Rivera alegó con don Luis Claro Solar, en la 1.a, 2.a y 3.a

2.a sala.—2. Contra Manuel Silva, en acuerdo; 5. Municipalidad de Valparaíso con Compañía de Seguros La Central, en acuerdo.

Las demás, no vistas.

Fallada de acuerdo: José Santos Córdova con Valentín Letelier, casación fondo, ha lugar, redactor señor Silva.

CORTE DE APELACIONES

Movimiento del 26 de Abril de 1920

1.a sala.—1. Garín con E. Knut, confirmada; 2. Aguilera con Huerta, confirmada; 3. Fisco con Ramírez, sin estado; 4. Sakhala con García, confirmada; 5. Ramírez con Gamboa, revocada; 9. Misky con Guzmán, transigida.

Alegaron:

En la 2.a, don Osvaldo Vial.

En la 3.a, don Alfredo Moreno.

En la 4.a, don Alberto Arredondo.

En la 5.a, don Luis Salinas M.

2.a sala.—1. Concurso bienes Carlos Gómez, suspendida; 2. Sucesión Delpiano con Municipalidad San Miguel, confirmada con declaración; 3. Recurso de hecho J. A. Valenzuela, sin tribunal; 4. Compañía Alemana T. con Compañía Tracción E., suspendida; 5 y 6. J. Bersano con Bowing y Cía., alegatos pendientes; 7. D. Basaure con H. Ugarte; 15. T. Machuca con J. Vaché, trámite; No vistas las demás.

Alegaron:

En la 2.a, don Joaquín Prieto con don L. Pérez.

En la 5.a, don W. Bannen con R. de Petris.

En la 6.a, don W. Bannen con R. de Petris.

3.a sala.—2. Cerda con Bascur, sin lugar; 3. Alcayaga con Torres, aprobada; 4. Contra Alcarraz, confirmada; 5. Contra Becker, confirmada; 6. Robo y homicidio de A. Ganne, aprobada; 7. Contra Martín y otros, aprobada; 8. Sumario evasión reos en Vichuquén, aprobada; 9. Lesiones a B. Correa, aprobada; 10. Mujica con Lagos, aprobada; 11. Sumario denuncia de O. Medina, aprobada; 12. Muerte de M. Espinosa, aprobada; 13. Muerte de E. Romero; 14. Muerte de A. Cuevas; aprobada; 15. Contra Bustamante, aprobada; 16. Tolosa con Monserrat, sin estado; 17. Contra Dell'Orto, aprobada; 18. Rossler con Nicaremu, acuerdo.

Fallada de acuerdo: Araya con Aguirre, confirmada.

Alegaron:

En la 2.a, don Eugenio Ortúzar.

En la 18.a, don Luciano Hiriart con don Ernesto Barros Jarpa.

4.a sala.—1. Contra J. Rodríguez y otros, trámite; 2. Contra J. F. Munita y otros, confirmada; 3. F. Echeverría con F. Bernstein, trámite; 4. F. Vargas y otro, privilegio de pobreza, confirmada; 5. E. Gacitúa, con E. Jara, acuerdo y diligencia; 6. L. Daneri con R. Patiño, suspendida; 7. P. Leiva con D. González, confirmada; 8. A. Milos con M. Salas de S., mal anunciada; 9. Juicio arbitral J. Lecanneller con E. Band, suspendida; 10. L. Ríos con J. Echeverry Hermanos, confirmada; 14. J. López con C. D'Ella de Lasaboca, mal anunciada; 17. H. Morandé con Compañía Trasportes Unidos, trámite; 19. J. Achurra con P. Salas, trámite.

No vistas las demás.

Alegaron:

En la 1.a, don Samuel Gajardo, revocando.

En la 2.a, don Arturo Ramírez, revocando.

En la 4.a, don Mario Pérez G. con don A. Montero.

En la 5.a, don Tomás Peralta, revocando.

En la 1.a, don Maximiliano Roldán con don Rigoberto Lira.

1.a SECRETARIA

Ingreso civil

Astete con Vicuña, 1er. Juzgado; Irarrázabal con Carrasco, Buin; Cabrera con Corvalán, Curicó; Echeverría con Echeverría, 3er. Juzgado.

Ingreso criminal

Contra D. Cubillos, Curicó.

2.a SECRETARIA

Ingreso civil

Joaquín Rodríguez y otro con Filomena Anabalón v. de Guzmán, cobro de honorarios, 3er. Juzgado.

Ingreso criminal

Contra Francisco Salvador H., muerte, 2.o Juzgado.

SOCIABILIDAD OBRERA

Federación de Obreros de Imprenta.— Se prepara con entusiasmo la velada que se llevará a efecto el Sábado en conmemoración de la Fiesta del Trabajo.

Como se sabe, ella será gratuita para los federados y sus familias, cuya asistencia no dudamos que será numerosa.

El programa ha sido confeccionado especialmente para celebrar el 1.o de Mayo, y en él figura un estudio dramático escrito por un compañero gráfico para este acto, titulado "Una víctima del 1.o de Mayo", cuyo argumento aunque sencillo, logrará emocionar a la concurrencia.

Sociedad de Socorros Mutuos de Chauffeurs.— El Martes 20 del presente esta sociedad celebró sesión con la mayoría de su directorio y un numeroso grupo de socios, el cual nombró el siguiente directorio:

Presidente, José Barrado, reelegido.

Vice-presidente, Carlos Medina.

Secretario, Atanasio Mateo, reelegido.

Pro-secretario, Alfredo Lastra.

Tesorero, Manuel Calderón, reelegido.

Sub-tesorero, Federico Bayer.

Directores, Hermógenes Duarte, Manuel 2.o González y Miguel Gallegos, a los cuales se les cita para hoy Martes a las 9 P. M.

Federación de Empleados de Peluquerías.— Hoy a las 7 1/2 P. M., habrá junta general.

Esta reunión es continuación de la anterior junta y en consecuencia se comenzará con la elección de nuevo directorio por no haberse alcanzado en la anterior.

Comité pro-presos y deportados por cuestiones sociales.— Cítase a los delegados que componen este comité a asamblea para el Martes 27 del presente, a las 8 1/2 P. M.

Sindicato Chauffeurs de Chile.— A los socios de este Sindicato se les considerará al día en el pago de sus cuotas si abonan un peso cincuenta, antes del 15 de Mayo, perdonándoseles las cuotas atrasadas.

Cítase a junta general para el Jueves 29. Habrá sesión con el número que asista.

Federación de Pintores y Ramos Similares en resistencia.— San Francisco 180.— Hoy Martes 27, a las 8 1/2 P. M., efectuará sus Martes culturales esta Federación, que hasta la fecha han sido muy concurridos, en el de hoy tomarán parte los señores Juan Cervantes, sobre su tema: "Ley de Accidentes del trabajo"; Roberto Salinas A., sobre "el problema económico" y otros. También habrán números de música y declamación.

Sociedad Bernardo O'Higgins.— Cítase a la comisión de fiesta a sesión ordinaria para hoy Martes a las 8 1/2 P. M.

Cítase a sesión extraordinaria de directorio para el Jueves 30 del presente, a las 8 1/2 P. M.

Academia de baile La Instructiva. — Encontrándose acéfalos los puestos de presidente y vice-presidente pueden pasar a depositar los votos a la urna que encontrarán en su local social todos los días, de 9 a 12 P. M.

Federación Obrera de Chile.— Consejo Federal N.o 23 de Confiteros, Pasteleros y Dulceros.— Hoy Martes gran asamblea extraordinaria a las 8 1/2 P. M. Local: San Francisco 180.

Federación Obrera de Chile.— Consejo Federal N.o 12. — Cítase a junta general extraordinaria para el Jueves 29 a las 7 P. M.

Academia de Baile Luz del Consejo.— Cita a reunión general extraordinaria hoy Martes a las 9 P. M.

Local del consejo N.o 2, Bulnes esquina de Martínez de Rozas.

Federación Obrera de Chile.— Consejo N.o 3 de Hojalateros y Gasfiters.— Se pone en conocimiento de los consejos hermanos y personas que tengan boletos del sorteo del sitio de nuestro Consejo, se sirvan dar cuenta cuanto antes para fijar la fecha del sorteo.

Lunes y Jueves de 9 a 11 P. M., y los Miércoles en la junta Provincial.

Federación Obrera de Chile.— Consejo N.o 24 de carroceros y operarios de Garages.— En reunión general celebrada el 22 de Abril ingresaron como socios Manuel Orrego, Julio Silva, Oscar Campos, Germán Contreras, Luis Venegas, Juan E. Vergara, Lautaro Pinto. Además, se acordó nombrar comisiones para recolectar fondos a cambio de insignias que se expenderán el 1.o de Mayo.

Círculo Diego Portales de la Unión Nacional.— Cítase a sesión de directorio para hoy a las 8 1/2 P. M.

Unión Federal de Mueblistas C. y R. S.— Cítase a la Junta Ejecutiva de esta institución para hoy Martes a las 8 P. M.

Local: Avenida Matta 792.

Unión en Resistencia de Laboradores en Madera.— Se cita a sesión general extraordinaria el Jueves 29 a las 8 P. M., en su local, para elegir consejo de administración.

Las proclamas estarán el Miércoles en la noche para repartirlas.

Hoy Martes se reune el consejo a las 8 P. M.

Congreso Social Obrero.— Cítase a los miembros de este Congreso a sesión para el Miércoles a las 8 P. M., en Riquelme 859.

Como se ha anunciado con anticipación por la prensa y en particular a cada institución los objetos principales de esta sesión son:

1.o Elegir la mesa directiva que deberá regir los destinos de la institución durante el presente año, y

2.o Pronunciarse sobre unas notas enviadas por la Federación Panamericana del Trabajo en que nos invita a tomar parte en próximo Congreso que se celebrará en México.

Como lo hacemos ver en la circular enviada a cada una de las instituciones, la asistencia de los señores delegados se hace indispensable por la urgencia que requieren los asuntos que se deben resolver.

Círculo Arturo Prat de la Unión Nacional.— Hoy Martes a las 9 1/2 sesión ordinaria de directorio. Cítase especialmente a los miembros de la comisión de fiestas para seguir elaborando el programa en celebración de nuestro 12.a aniversario social, como también a los señores aspirantes para que presten el juramento de estilo.

Unión en Resistencia de Laboradores en Maderas.— El personal de Fredk Lage, que trabaja en la casa Gath y Chaves ha acordado tener una reunión para mañana Miércoles a las 8 1/2 P. M., y deseoso de trabajar en cooperación con el personal de los talleres, cita a este a dicha reunión.

Local: Nataniel 1057.

Federación Obrera de Chile.— Consejo Federal N.o 3 de Hojalateros y Gasfiters.— Cítase a reunión extraordinaria para hoy Lunes 26 a los miembros de este Consejo para tratar de los recursos que podamos aportar a los compañeros en huelga de la zona carbonífera.

Hora de reunión: 8 1/2 P. M., en Zañartu 1080.

Federación Obrera de Chile.— ConsejoFederal N.o 6 de Chauffeurs.— El Viernes 30 gran asamblea general a las 9 de la noche, en Bascuñán 542.

El Directorio sesiona mañana Miércoles junto con la comisión de Contabilidad.

Comité de secretarios generales y presidentes.— Cítase a los presidentes y secretarios generales de todas las sociedades y federacions para seguir tratando todo lo relacionado con la Fiesta del Trabajo el 1.o de Mayo, para hoy 27 Local de la Federación de Estudiantes, Ahumada N.o 73, a las 8 P. M.

Federación Obrera de Chile.— Consejo Federal N.o 16.— Cítase a asamblea extraordinaria para hoy Lunes, para tratar de los últimos acontecimientos de la huelga de las minas de carbón y tomar nuevas medidas para ayudar a estos compañeros en tan críticos momentos.

Informaciones Comerciales, Industriales y Agrícolas

CAMBIO

BANCARIO	12 5/32
COMERCIAL	12 7/32

EQUIVALENCIA DEL CAMBIO BANCARIO

1 LIBRA VALE	$ 19.74.29
1 DOLAR	5.30.00
1 FRANCO	0.31.74
1 MARCO	—
1 LIRA	0.23.80
1 PESETA	0.90.70
1 NAC. ARGENTINO	2.23 1/2

PREMIO DEL ORO: 76 o/o

VALOR DEL PESO ORO DE 18d.

Al cambio bancario de 12 5/32, un peso oro de 18d. vale $ 1.48.07.

Como el recargo comercial es de 76o/o, hay una diferencia de 27.93 por ciento.

LOS BANCOS QUE SE EXPRESAN, HAN FIJADO LOS CAMBIOS SIGUIENTES:

Banco de Chile

Plazas	90 d/v.	A la vista
Londres	12 5/32	11 15/16
París	3.15	3.09
New York		5.30
Italia	4.20	4.12 1/2
España	1.10 1/4	1.08 1/4
Argentina		2.23 1/2

Banco Español de Chile

Plazas	90 d/v.	A la vista
Londres	12 5/32	11 15/16
1 libra vale	19.74	20.10

Banco de Londres y Río de la Plata Ldo.

Plazas	90 d/v.	A la vista
Londres	12 5/32	11 15/16
París	3.19	3.13 1/4
Amberes		2.86
New York		5.28
España		1.09 1/2
Italia		4.17
Brasil		11 29/32
Uruguay		5.14 1/4
Argentina		2.24
Alemania	—	—
Suiza		1.05
Siria		11 29/32
Portugal		11 29/32
Panamá		11 29/32
Perú		11 29/32

BOLSA DE COMERCIO

MOVIMIENTO

Importante y variado fué el movimiento con que se iniciaron las operaciones en el primer día de la semana en el mercado bursátil.

El conjunto de las ventas arrojó un crecido total y en ambas horas oficiales se notó un ambiente bastante activo y animado.

A continuación se detalla el desarrollo de las ruedas, como asimismo las ofertas y demandas habidas durante y después de ellas.

En la primera rueda se hicieron 1,017,046 en acciones y 210,300 en bonos, y en la segunda, 2.049,948 en las primeras y 104,000 en los segundos.

El total de lo operado ascendió a 3.066,994 efectivos en acciones y 314,300 nominales en bonos.

TENDENCIA

La mayor parte de los títulos transados cerraron flojos y de baja, haciéndose extensiva a los bonos esta tendencia.

CIERRE DEL CAMBIO Y ORO

Cambio. Vendedor a 12 5/32. Comprador a 12 3/16.

Oro. Vendedor a 76.50. Comprador a 76.

Primera rueda

50000 Caja 7-1, 90 1/2.
300 Lota y C. Mayo 6, 72 1/2.
200 Id. Mayo 20, 73.
100 Id. Mayo 6, 72 1/2.
200 Id. Mayo 20, 73.
10000 Hip. 8-1, 96 1/4.
9300 Caja 8-1, 101 3/8.
14000 Hip. 8-1, 96 3/8.
4000 Hip 8 o/o, 96.
25 Gente Grande, 90.
100 Lota y C., 72.
10000 Hip. 8-1, 96 1/4.
4 Gas, 101 1/2.
100 Bco Santiago, 160.
50 Bco. Ind., 24.
2 Bco. Hip. Chile, 630.
100 Llallagua, Mayo 6, 341.
100 Id. Mayo 20, 342.
2 Gente Grande, 90.
23000 Caja 6-1, 83 1/2.
200 Tocopilla, 38.
300 Llallagua Mayo 20, 338.
90000 Hip. 8-1. 96 1/8.
400 Llallagua Mayo 20, 336.
200 Id. id., 334.
100 Id. id., 332.
200 Id. id., 331 .
200 Id. Mayo 6, 330.
500 Id. Mayo 20, 333.
200 Id. id., 332.
1100 Domeyko id., 35 1/2.
200 Lota y C. id., 72.
100 Bco Ind., 24.
100 Llallagua Mayo 6, 330.
100 Llallagua Mayo 6, 330.
100 Llallagua Mayo 6, 330.

Segunda rueda

29000 Caja 7 o/o, 91 1/2.
3 Bco. Santiago, 158.
7000 Caja 7-1, 90 7/8.
100 Antofag., 200.
2000 Hip. 8-1, 96 1/4.
16 Gas, 101 1/2.
9000 Hip. 8-1, 96 1/8.
8000 Caja 6-1, 83 1/2.
200 Antof. Mayo 6, 202.
100 Id. id., 201 1/2.
6000 Caja 7-1, 90 7/8.
100 Antof. Mayo 6, 201.
10 Cervezas, 50.
200 Llallagua Mayo 20, 312.
200 Id. id., 311.
100 Id. id., 310.
100 Id. id., 308.
100 Penco, 60.
100 Id. Mayo 6, 60.
10000 Hip. 7o/o 1911, 89 1/2.
300 Llallagua Mayo 20, 306.
100 Id. id., 305.
200 Id. id., 304.
2000 Id. id., 303.
200 Id. Mayo 6, 301.
100 Antof. Mayo 20, 200.
200 Llallagua id., 303.
500 Id. id., 304.
23000 Hip. 8-1, 96 1/8.
1500 Llallagua Mayo 20, 305.
600 Id. id., 304.
10000 Caja 8-1, 101 3/8.
1 Club Hípico, 14,000.
200 Viñas, 62 1/2.

OFERTAS, DEMANDAS Y ULTIMAS COTIZACIONES

Bonos

Caja 8-1. Comprador por 10,000 a 101 1/4 y vendedor por igual cantidad a 101 3/8.

Caja 7-1. Comprador por 50,000 a 90 1/2 y vendedor por 9,000 a 90 5 octavos.

Caja 6-1. Comprador por 10.000 a 83 1/2.

Hip. 8-2. Vendedor por 4,000 a 96 1/4.

Hip. 8-1. Comprador por 100.000 a 96 1/8.

Hip. 7-2. Comprador por 20,000 a 83.

Hip. 7-1. Comprador por 4,000 a 88 .

Municip. Priv. Dic. 8. Comprador por 10,000 a 92.

Acciones bancarias

Chile. Comprador por 3 acciones y vendedor por 50 y 22 a 197.

Nacional. A 54 1/2 se ofreció comprar 500 acciones.

Ind. y Comercio. Vendedor por 100 acciones a 24.

Hip. de Chile. Comprador por 25, 3 y 5 acciones a 630.

Sociedades mineras

Llallagua. En rueda quedó comprador por 200 acciones a 304 para Mayo 20. Cerraron con transacciones y vendedor a 306 para Mayo 20.

Tocopilla. Vendedor en rueda por 500 acciones a 32 1/2 para Mayo 6.

Gatico. Comprador en rueda por 200 acciones a 20 al contado.

Lota y Coronel. Vendedor en rueda por 500 acciones a 71 para Mayo 6.

Disputada. A 24 para Mayo 6, se ofreció vender 200 acciones.

Domeyko. Quedó en rueda vendedor por 600 acciones a 35 para Mayo 20 y 500 a 34 1/2 para Mayo 6. Cierran con vendedor a 34 1/2 para Mayo 20.

Central de Minas. A 9 3/4 para Mayo 20, se ofreció comprar en rueda 500 acciones.

Araca. Vendedor por 100 acciones a 57 1/2 al contado.

Lebu. Vendedor por 200 acciones a 84 al contado.

Máfil. Cerraron con transacciones y comprador a 110 para Mayo 6.

Caylloma. Cerraron con vendedor a 14 para Mayo 20.

SOCIEDADES SALITRERAS

Antofagasta. — En rueda quedó comprador por 100 acciones a 201 para Mayo 20. Cerraron con vendedor a 201 1/2 para Mayo 20.

Loa.—Comprador por 100 acciones a 103 para Mayo 6 y vendedor por 100 a 105 para Mayo 20.

Lastenia.—Comprador en rueda por 200 acciones a 66 para Mayo 20.

SOCIEDADES GANADERAS

Tierra del Fuego.—Comprador por 200 acciones a 104 al contado.

Gente Grande. — Vendedor por 40 acciones a 90 al contado.

SOCIEDADES INDUSTRIALES

Viña.—En rueda quedó comprador por 100 acciones a 61 1/2 al contado y vendedor por 100 a 63 para Mayo 20 y 100 a 62 1/2 al contado.

Penco.—Quedó en rueda comprador por 50 acciones a 60 al contado.

Malvoa.—Comprador en rueda por 300 acciones a 28 para Mayo 6. Cerraron con comprador a 28 1/2 para Mayo 6.

Tabacos.—A 80 al contado se pidieron 100 acciones.

Cervecerías Unidas.—Vendedor por 200 acciones a 50 al contado.

Cemento Melón.—Para Mayo 6 quedó en rueda comprador por 50 acciones a 31 1/2.

San Bernardo. — Comprador por 20 acciones a 118.

Tattersall.—Vendedor por 100 acciones a 180 al contado.

Volcán.—A 60 para Mayo 6 se pidieron 100 acciones.

SOCIEDADES PETROLIFERAS

Nacional.—Cerraron con vendedor a 3 al contado.

OPERACIONES EN VALPARAISO

1.a rueda

300 Llallagua, Mayo 20, 344.
400 Llallagua, Mayo 20, 340.
200 Schwager, 125.
200 Llallagua, Mayo 20, 339.
200 Llallagua, Mayo 20, 338.
100 Industrial, Mayo 6, 38 1/2.
300 Vapores, Mayo 6, 219.
200 Llallagua, Mayo 20, 337.

2.a rueda

50 Vapores, 220.
1400 Lota y C., Mayo 6, 71.
100 Lastenias, Mayo 6, 67.
100 Lastenias, Mayo 6, 66 3/4.
600 Lastenias, Mayo 6, 66 1/2.
500 Lastenias, Mayo 6, 66.
100 Antof., Mayo 20, 202.
100 Llallagua, Mayo 6, 308.
200 Llallagua, Mayo 6, 307.
100 Industrial, Mayo 6, 38 1/2.
500 Loa, Mayo 20, 106.
100 Llallagua, Mayo 6, 305.
100 Llallagua, Mayo 20, 307.
500 Llallagua, Mayo 6, 304.
100 Llallagua, Mayo 6, 303.
1000 Llallagua, Mayo 20, 305.
800 Llallagua, Mayo 6, 302.
250 Viñas, Mayo 6, 62.
700 Llallagua, Mayo 20, 304.
300 Viñas, Mayo 20, 62 1/2.
200 Antof., Mayo 20, 201.
500 Lastenias, Mayo 20, 66.
1200 Llallagua, Mayo 6, 303.
500 Llallagua, Mayo 6, 302.

LETRAS

1 a rueda: vendedor, 12 13/32; comprador, 12 7/16.

2 a rueda: vendedor, 12 3/16; comprador, 12 7/32.

ORO

1.a rueda: vendedor, 77.20; comprador, 77.

2.a rueda: vendedor, 76.50; comprador, 76.

ACCIONES Y BONOS

ULTIMAS COTIZACIONES

	Pagados	Precios	
BANCOS			
Chile	$ 100	197	tr.
Nacional	$ 40	54 1/2	c.
Español	$ 100	182	tr.
Popular	$ 100	129	tr.
Talca	$ 100	153	tr.
Gar. de Valores	$ 50	14 1/2	tr.
Francés de Chile	$ 50	58 1/2	tr.
Hip. de Chile	$ 200	630	c.
Hip. Nacional	$ 100	99	tr.
Hip. Valparaíso	$ 100	125	tr.
Ind. y Comercio	$ 20	25	v.
Santiago	$ 100	160	c.
SOCIEDADES MINERAS			
Antequera	£ 1	2 3/4	tr.
Araca	£ 1	58	v.
Caylloma	£ 1	14	v.
Carb. de Coronel	£ 1	8	tr.
Colquirí (est.)	£ 1	3	tr.
Chañarcillo	£ 1	42	tr.
Choicas	£ 1	14	tr.
Domeyko (cob.)	£ 25	34 1/2	v.
Disputada (cob.)	$ 25	23	c.
Fortuna C. (est.)	$ 10	8	v.
Gatico (ocb.)	£ 1	21	c.
Huanuni	£ 1	87 1/2	c.
Llallagua (est.)	£ 1	306	v.
Lota y Co. (car.)	$ 20 oro	71	v.
Máfil (carb.)	50	110	tr.
Monte Blco (est.)	£ 1	8 1/2	tr.
Oruro (est.)	$ 20	29	c.
Oploca	£ 1	150	tr.
Pintados (s. no.)	$ 18	5	v.
Pod. de Coll. (c)	£ 5	25	tr.
San Bartolo (co.)	£ 20	31 1/2	tr.
S. J. Oruro (est.)	£ 1	11	tr.
Santa Rita	£ 1	6	tr.
Schwager (carb.)	£ 1	125	tr.
Taltal (plata)	$ 10	16 3/4	tr.
Totoral (plata)	$ 10	30 1/2	tr.
Vacas	$	6 1/4	c.
SOCIEDADES SALITRERAS			
Agua Santa	£ 1	153	tr.
Antofagasta	£ 1	201 1/2	tr.
Castilla	£ 1	15	tr.
Lastenia	£ 1	66	tr.
Boquete	£ 5	54	tr.
La Unión	$ 20	18	tr.
Loa	$ 20	106	tr.
Perseverancia	$ 20	20	c.
Chilena de Sal	£ 1	41	c.
Galicia	£ 1	39	tr.
Peñón	£ 1	18	tr.
GANADERAS Y AGRICOLAS			
Anglo Ch. Past.	£ 1	9	v.
Aysen	£ 1	46	tr.
Chile - Argentina	£ 1	10 1/4	tr.
Gente Grande	£ 1	90	tr.
Laguna Blanca	£ 1	110	tr.
Rupanco	$ 20	55	c.
Tierra del Fuego	£ 20	104	c.
Vallenar	$ 20	55	tr.
COMPAÑIAS DE SEGUROS			
La Alemana	$ 125	291	tr.
La Alianza Chi.	$ 25	75	c.
La Americana	$ 100	350	v.
La América	$ 25	109	tr.
Araucanía	$ 25	55	tr.
La Anglo Chilena	$ 25	85	tr.
La Central	$ 25	70	tr.
La Chilena Cons.	$ 25	74	tr.
La Comercial	$ 75	205	c.
La Española	$ 100	400	v.
La Francesa	$ 50	151	c.
La Franco Ch.	$ 25	49 1/2	v.
Germania	$ 25	46	tr.
La Iberia	$ 63 1/2	140	tr.
La Industrial	$ 25	65	tr.
La Internacional	$ 35	140	tr.
La Italia	$ 100	386	tr.
La Mapocho	$ 50	225	v.
La Nacional	$ 25	800	tr.
Nueva España	$ 75	270	tr.
La Protectora	$ 25	390	tr.
La Santiago	$ 50	200	v.
La U. Nacional	$ 80	95 1/4	c.
La Unión Chilena	$ 59	710	v.
SOCIEDADES INDUSTRIALES			
Am. Shoe Fact	$ 100	100	v.
Austral de Mad.	£ 1	1 5/8	v.
Buques y Mad.	$ 50	75	tr.
Catres	$ 100	80	c.
Cemento Melón	£	31 1/2	tr.
Cerv. Unidas	$ 20	47	tr.
Diques	$ 100	125	tr.
Chiclayo (azufr.)	£ 1	20	v.
Electricidad	$ 50	102	v.
El Globo	$ 100	70	v.
Feria Yzquierdo	$ 100	127	c.
Gas Valparaíso	$ 50	90	tr.
Gas Santiago	$ 50	101	c.
Industrial	$ 20	38 1/2	tr.
Laboratorio Chile	$ 25	85	v.
Malvoa	$ 20	28 1/2	tr.
Mercado de la V.	$ 100	100	tr.
Penco (azú.)	$ 1	60	tr.
San Ber. (F. E.)	$ 100	118	tr.
San Martín (FT)	£ 1	1	v.
Tabacos	£ 20	80	tr.
Tattersall	$ 100	180	tr.
Tejidos Santiago	$ 100	400	v.
Telég. Comercial	$ 50	44 1/2	tr.
Trans. Unidos	$ 50	36	tr.
Vidrios	$ 100	138	tr.
Vapores S. A.	$ 25 oro	220	tr.
Volcán	$ 50	90	tr.
V. del Mar (azú.)	£ 1 oro	62	tr.
SOCIEDADES DIVERSAS			
B. de C. de S.	$ 1250	200000	tr.
B. de C. de V.	$ 5000	300000	tr.
Club Hípico	$ 500	14000	tr.
Créd. y Const.	$ 50	25	c.
Hip. Chile	$ 500	14000	tr.

BONOS

C. 5 en £ (31 Ma. y 30 Se.)	83 1/2	c.
Caja 6-1 (30 Ab. y 31 Oct.)	83	tr.
Caja 6-2 (30 Ab. y 31 Oc.)	90	tr.
Caja 7-1 (30 Ju. y 31 Dic.)	90 1/2	c.
Caja 7-2 (30 Ju. y 31 Dic.)	91	tr.
Caja 8-1 (30 Ju. y 31 Dic.)	101 1/4	c.
Caja 8-2 (30 Ju. y 31 Dic.)	101 1/2	tr.
Gar. 8 (30 Ju. y 31 Dic.)	82 1/2	v.
Gar. 7 (30 Ju. y 31 Dic.)	81	tr.
Gar. 6 (30 Ju. y 31 Dic.)	94	tr.
Hip. 8-1 (31 Ma. y 30 Se.)	96 1/8	c.
Hip. 7-1 (1.o Ma. y 30 Se.)	87 1/2	tr.
Hip. 7-2 (1.o Ma. y 30 Se.)	87 1/2	tr.
Hip. V. (31 Ma. y 30 Se.)	94 1/2	tr.
Hip. 8-2 (31 Ma. y 30 Se.)	96 1/4	v.
Nac. 8-1 (1.o Ma. y 30 Se.)	95	tr.
Municip. Priv. Dic. 8	92	tr.

CABLEGRAMA SOBRE COTIZACION DE METALES RECIBIDO AYER

Estaño. — £ 346.15.0 al contado; y 345.0.0 a plazo.

Cobre. — £ 103.5.0 al contado, y 105.15.0 a plazo.

Comparados estos precios con los de la última cotización, tenemos que el estaño subió £ 0.5.0 al contado y 1.5.0 a plazo y el cobre subió 1.15.0 al contado y 1.10.0 a plazo.

TELEGRAMA RECIBIDO DE LA ADMINISTRACION GENERAL DE LLALLAGUA

Producción hasta el día Sábado 24 de Abril, 20,302 quintales.

Despachado a la costa, 18,168 quintales.

Existencia en bodega en Catavi, 5,283 quintales.

Altura del agua en el muro del tranque, 60,75 metros.

Santiago, 26 de Abril de 1920.

GUIA DE CORREDORES DE LA BOLSA DE COMERCIO

LUIS RAMIREZ SANZ, AUGUSTO OVALLE CASTILLO
Bandera 55. — Teléfono 2511.

CARLOS DUVAL
Bandera 57. Int. 11. Teléfono 1812.

OSCAR VALENZUELA VALDES
Bolsa de Comercio. Int. 20. Tel. 2558.

RAFAEL UNDURRAGA OVALLE
Bolsa Comercio. Of. 32. Tel. 2200.

FRANCISCO Y ALBERTO HUERTA CIFUENTES
Calle Bolsa 66. Int. 24. Teléf. 1112.

ALBERTO ROJAS H. RAUL BORIES L.
Calle Bolsa No. 60. Int. 23

RICARDO VALDES
Bolsa Comercio. Of. No. 33. Tel. 3194

FLORENCIO VILLAMIL C. y CIA.
Calle Bolsa 82. Int. 31. Tel. 2664.

IRARRAZAVAL Y SUTIL
Bandera 65, Teléf. 26, Casilla 2852

PEREIRA Y VALDES
Calle de la Bolsa No. 39.

ROBERTO EYZAGUIRRE
Morandé 227. Tel. 1682. Casilla 476.

JOSE URETA VALDES Y CIA.
Bolsa Comercio 21. Teléfono 3338.

HECTOR HERREROS DOMINGO AMUNATEGUI
Bandera 71. Casilla 3149.

JORGE Y RICARDO ASTABURUAGA LYON
Calle de la Bolsa 74. Int. 27. Tel. 3444

ARTURO WALKER
Moneda 1120. Teléfono 3425

AGUSTIN LLONA C., VICTOR UGARTE A.,
Calle Bolsa 49 Cas. 2341. Tel. 148.

JULIO RIPAMONTI, RAMON ACHONDO
Bandera 73, Casilla 192. Teléf. 3428.

ALBERTO FABRES
Morandé 327, Casilla 158, Tel. 928.

LUIS ARIZTIA S., ROBERTO DONOSO B.
Bandera 78, Gal. de la Bolsa, Ofi. 20.

BOLSA DE PRODUCTOS

SANTIAGO

Operaciones efectuadas en la rueda de hoy. — Todos los precios son por quintal métrico, con saco, salvo estipulación contraria.

OFERTAS Y DEMANDAS

Trigo blanco florence. — Vendedor a $ 50 sin saco Providencia, listo.

Frejoles caballeros. — Vendedor a $ 38.50, Curicó al norte, cosecha.

Comprador a $ 38, Curicó al norte, Junio.

Papas amarillas. — Comprador a $ 13, listas en estaciones próximas.

Comprador a $ 11 sin saco, San Fernando al norte, cosecha.

TRIGO CENTRO, LISTO

Comprador a $ 47.50 sin saco.

Santiago, 26 de Abril de 1920.

Telegrama oficial recibido el Sábado 24 del presente de la Bolsa de Cereales de Buenos Aires (República Argentina)

Precio trigo exportación para Europa, a $ 24.30 los 100 kilos.

Precio harina O. O. exportación para Europa, a $ 3.70 los 10 kilos.

Precio harina O. exportación para Europa, a $ 3.65 los 10 kilos.

Precio harina entera exportación para Europa, a $ 3.55 los 10 kilos.

El Secretario.

TATTERSALL

PRECIOS CORRIENTES EN LA FERIA DEL 26 DE ABRIL DE 1920

Terneros de pie, $ 40-110.
Terneros 1 año, 140-180.
Terneros 1 1/2 año, 180-240.
Novillos 2 años gord., 320-360.
Novillos 2 años 1/2 gord., 280-320.
Novillos 2 años flacos, 240-280.
Novillos 3 a., gord. mest., 450-620.
Novillos 3 a., gord. país, 420-500.
Novillos 3 a., 1/2 gord., 380-450.
Novillos 3 a., flac. mest., 320-380.
Novillos 3 años flac. país, 280-320.
Bueyes gordos mest., 560-780.
Bueyes gordos país, 500-620.
Bueyes 1/2 gord., 450-520.
Bueyes flacos mest., 380-450.
Bueyes flacos país, 240-360.
Bueyes de trabajo, 350-460.
Torunos gordos, 500-620.
Torunos 1/2 gord., 380-480.
Toros, 260-500.
Vaquillas 1 1/2 año, 160-240.
Vaquillas 2 años, 240-300.
Vaquillas 3 años, 300-360.
Vacas gordas mest., 420-560.
Vacas gordas país, 400-460.
Vacas 1/2 gordura, 330-390.
Vacas flacas mest., 280-330.
Vacas flacas país, 200-270.
Vacas par. lech. mest., 500-650.
Vacas par. 1/2 gord., 420-500.
Vacas par. flacas, 320-420.
Ovejas, 22.50-39.80.
Corderos, 23-27.20.

Ventas al peso, al martillo y en privado

Novillos embarque, $ 1 a 1.03 kilo.
Novillos, de 0.89 a 1.00.
Bueyes de 0.88 1/2 a 1.02.
Torunos, de 0.69 a 0.86 1/2.
Vacas, de 0.86 a 0.89 1/2.
Corderos, a 90 centavos el kilo.

Por Sociedad El Tattersall,
PEDRO DONOSO U.

MATADERO PUBLICO

ENCIERRA DE HOY

27 de Abril.

Ganado mayor	
Bueyes	31
Novillos	75
Vacas	196
En vara	82
Total	384
Ganado menor	
Corderos	812
Id. en vara	20
Cerdos	284
Id en vara	6
Terneros	24
Id. en vara	—
Cabros	24
Total	1170
Total general	1554

ENCIERRA PARA HOY

26 de Abril.

Vacunos	
Entrados	367
Quedados vivos	—
Quedados muertos	66
Total	433
Ovejunos	
Entrados	718
Total	718
Cerdos	
Entrados	439
Total	439

PRECIOS DE LAS CARNES

		Por kilos		
Carne buey	1.a	1.40		
Id. id.	2.a	1.24	a	1.34
Id. id.	3.a	0.50	a	1.20
Id. novillo	1.a	1.34	a	1.38
Id. id.	2.a	1.20	a	1.30
Id. id.	2.a	0.50	a	1.10
Id. vaca	1.a	1.36	a	1.40
Id. id.	2.a	1.26	a	1.34
Id. id.	3.a	0.50	a	1.20
Id. cordero	1.a	1.40		
Id. id.	2.a	1.10	a	1.30
Id. id.	3.a	0.80	a	1.00
Id. oveja	1.a	1.10		
Id. id.	2.a	0.80	a	1.—
Id. id.	3.a	0.60	a	0.80
Id. cabro	1.a	0.80		
Id. id.	2.a	0.60	a	0.70
Id. id.	3.a	0.30	a	0.50
Id. cerdo	1.a	1.80		
Id. id.	2.a	1.40	a	1.60
Id. id.	3.a	1.—	a	1.20
Grasa en rama		1.65	a	1.70
Sebo ovejuno		1.00	a	1.20
Cuero vacuno macho		1.80	a	2.20
Id. hembra			a	2.20
Id. ovejuno pesos docena		60.00	a	80.00

BOLSA COMERCIAL DE CHILE

SANTIAGO

500 Caylloma, Mayo, 6, 14.
500 Caylloma, Mayo 20, 14 1/4.
200 Martas, Mayo 20, 26 1/2.
300 Martas, Mayo 20, 26 1/2.
200 Martas, Mayo 20, 26 1/2.
200 Martas, Mayo 20, 26 1/2.
200 Martas, Mayo 20, 26 1/2.
200 Martas, Mayo 20, 26 1/2.
300 Martas, Mayo 20, 26 1/2.
200 Martas, Mayo 20, 26 1/2.
500 Martas, Mayo 20, 26 1/4.
500 Martas, Mayo 20, 26 1/4.
100 Martas, Mayo 20, 26.
100 Martas, Mayo 20, 26.
100 Martas, Mayo 20, 26.
100 Martas, Mayo 20, 26.
200 Martas, Mayo 20, 26.
500 Martas, Mayo 20, 26.
300 Martas, Mayo 20, 26.
100 Martas, Mayo 20, 26.
500 Martas, Mayo 20, 26.
200 Martas, Mayo 20, 26.
500 Martas, Mayo 20, 26.
500 Martas, Mayo 20, 26.
100 Martas, Mayo 6, 26 3/4.
400 Martas, Mayo 6, 26 3/4.
200 Gaticos, Mayo 20, 22.
900 Petróleo, Mayo 20, 3.20.
100 Martas, Mayo 20, 26 1/4.
100 Martas, Mayo 20, 26 1/4.
500 Martas, Mayo 20, 26 1/4.
500 Martas, Mayo 20, 26 1/4.
500 Martas, Mayo 6, 26.
200 Martas, Mayo 6, 26.
500 Martas, Mayo 6, 26.
100 Martas, Mayo 20, 26 1/4.
500 Martas, Mayo 20, 26 1/2.
500 Petróleos, 3.20.
1000 Petróleos, 3.20.
500 Petróleos, 3.20.
1000 Petróleos, 3.20.
2000 Petróleos, 3.20.
200 Martas, Mayo 20, 26 1/4.
300 Martas, Mayo 20, 26 1/4.
100 Martas, Mayo 6, 26.
500 Martas, Mayo 6, 26.
1000 Petróleos, Mayo 6, 3.20.
500 Petróleos, Mayo 20, 3 1/4.
100 Martas, 26.
2000 Petróleos, Mayo 20, 3 1/4.
1000 Petróleos, Mayo 6, 3.15.
20 Petróleos, 3.

Telegrama oficial de las operaciones de la primera rueda de la Bolsa de Valores de Valparaíso, recibido a las 13.15

100 Oruro, Mayo 20, 30.
200 Malvoa, Mayo 20, 30.
200 Malvoa, Mayo 6, 30.
500 Petróleos, Mayo 20, 3.25.
500 Petróleos, Mayo 20, 3.20.
500 Petróleos, 3.15.
200 Gatico, Mayo 6, 21.
500 Viñas, Mayo 6, 63.

Oro: vendedor, 77.30; comprador, 77.20.

Cambio: vendedor, 12 5/16; comprador, 12 9/32.

Santiago, 26 de Mayo de 1920.

El Secretario.

Avisos Clasificados

NECESITAN EN ARRIENDO

EXTRANJERO DESEA ARRENDAR ahora o más tarde con contrato, casa extensa, buen estado, bajos sólos o bajos y altos juntos, 14 piezas, dependencias. Prefiérese con jardín. Barrio entre Rosas y Avenida Matta. Ofertas: Casilla 2254. 1431-A-27

NECESITO DEPARTAMENTO amueblado o casa chica. Dirigirse Puente 550, bajos. 1450-a-28

NECESITO CASITA AMOBLADA con baño, luz eléctrica, central, dirigirse, Correo Central, B. R.

OFRECEN EN ARRIENDO

ARRIENDO UNA O DOS ELEGANTES piezas, muy central. Merced 392. 1454-a-28

QUINTA CON DOS CASAS AVENIDA Macul 865, arriendo, Santa Rosa 656. 1438-M-10

$ 45 ARRIENDO BUEN DEPARTAMENTO, luz eléctrica a personas serias. Riquelme 759. Tratar administración.

$ 260 ALTOS PARA EL 1.o, DIEZ piezas, servicio, Serrano 651. Verlos 2 a 5. 1435-A-27

ALHAJAS

COMPRO BRILLANTES, PERLAS platino, al mejor precio. Moneda No. 937. m-24

COMPRO ALHAJAS CUALQUIER valor, el más alto precio. Estado No. 273. 29-A

SE COMPRA ORO, PLATA Y platino, pago buen precio, San Antonio 18. 30-A

AUTOMOVILES Y CARRUAJES

ARRIENDANSE AUTOMOVILES, Cerrados, Cupé novios. Gran lujo. Brasil 385. Teléfono 243 Central. 277 Estación. m-21

AUTOMOVIL PARTICULAR, arriéndase por hora, días y meses. Prat 148. Teléfono 42. 1390-a-27

ESCUELA PRACTICA DE CHAUFFEURS mecánicos. Cursos rápidos de varias marcas. Enseñanza por sus dueños, manejo mecánico, electricidad. Arredondo and Company, Moneda 1020.

AVICULTURA Y CULTIVOS

EUCALIPTUS DESDE MIL A doscientos mil muy barato, parques, jardines, hago arreglo, aquí, fuera Santiago, 10 de Julio 736. 28-a

TRIGO FLORENCE 1.a CLASE y cebada forrajera blanca, muy granada, ambos para semilla, puesta estación Llo-Lleo. Dirigirse Emilio A. Crisóstomo. Ejército 321 o dirigirse a Hacienda "El Peumo". 1279-A-30

COMPRA VENTAS VARIAS

LA GRAN OCASION, COMPRA A domicilio toda clase de ropa y calzado fuera de uso, de caballero pago buenos precios. Dirigirse a Custodio Aguilera, San Pablo 2270. 2909-31-D

BUENA LINTERNA PARA BIOGRAFO necesito, de ocasión. Indicar precio y detalles por carta a Emilio Brito. Illapel. 6-M

COMPRO CARRETELA EN Buen estado, con o sin caballos. Correo 2. Casilla 4623. 1429-A-27

COMPRO SILLON DENTAL POCO uso. Dirigirse Gregorio Kindermann, Recoleta 437. 1365-a-27

CAÑERIA USADA DE 1", COMpramos por mayor y menor. Sotomayor 347.

CAMARA FOTOGRAFICA 10|15 "Nettel" y lente Carl Zeiss, F. 4. 5. Vendo $ 1,000, Estado 242. 1400-30-A

FIERRO FUNDIDO, ZINC USAdo, compramos Fundición Sotomayor 347. 1380-a-28

INSTALACIONES ELECTRICAS, Fiermo Light. Moneda 811. Teléfono inglés 288. Pida usted presupuestos, planos gratis. 1357-A-27

MAQUINA ESCRIBIR "ADLER" compro Casilla 109-D. 1447-a-28

MOTOCICLETA F. N. EN PERfecto estado garantida, vendo: Esmeralda 813. 1433-A-27

OCASION, VENDESE ACREDItado taller de talabartería. Andrés Bello frente a la Vega Central. 28-A

PAPEL IMPRENTA, SATINADO, hilo, cera compramos; cintas, máquinas Underwood. Instituto Mercantil, Bandera 287. 1448-a-28

POCO USO VENDO VESTIDOS y abrigos y blusas. Castro 593. 1278-A-30

$ 110 TERNOS SOBRE MEDIDA. Hechura esmerada. San Diego 420. m-2

$ 148 ULTIMOS TERNOS FINOS en liquidación. Cooperative Sastrería. Agustinas 877. 1444-M-6

$ 120 SOBRETODOS SASTRERIA La Novedad, San Diego 420. m-2

PESOS, CUATRO Y CHAUCHAS, 0.5 se paga el mejor precio. San Antonio 18. a-30

PRENSA IMPRIMIR DE MANO, vendo de ocasión. Rosas 3131.

BRONCE, ESTAÑO, COBRE, PLOmo, zinc, compro constantemente: Rosas 3131.

RODON PARA PRUEBAS, MEdio Mercurio, vendo: Aldunate 1022.

CATRE ANCHO DE BRONCE, ropas, sobretodos, vendo. Aldunate 1022. 1328-A-27

SE VENDE UNA COCINA A GAS con horno. Tratar Ricardo Santa Cruz N.o 772. Casa 3. 1439-A-28

SE VENDEN CAMAS PARA COches. Se necesita cajero carrocero. Carrocería Sean Chilenos, Esperanza 27. 1432-A-28

VIOLONCELLO VENDO DE OCAsión por ausentarme a Europa. Av. Italia 830. 1329-A-28

COMPRA VENTAS DE NEGOCIOS

VENDO REPARTO DE LECHE con todos los útiles y dos caballos, tratar calle Maipú N.o 95.

COMPRA VENTAS DE PROPIEDADES

CASITA BIEN CONSTRUIDA, buenos materiales, por ausentarme vendo calle Aguirre 1280, cerca de Matucana. a-29

DIVERSOS

AGENCIA DE "LA NACION". Portal Edwards 2748, recibe avisos hasta las 9.30 P. M.

AFINACIONES DE PIANOS, ORquesta. Fernando Bignon, Argomedo 383. Santo Domingo 971. 2-m

CLUB DE TERNOS DE HORACIO Becerra C. San Diego 1356. Salió favorecido en la 8.a semana el N.o 1, perteneciente al señor José de la C. Moreno. Bella Vista 152. 27-A

EMBALSAMO PAJAROS Y ANImales. Curto y limpio pieles, Olivos 950. 1406-27-A

FOOTBALL: CLUB DE ZAPATOS $ 2 semanal. Castro 680. 1443-A-28

IMPRENTA ECHEVERRIA. SAN Diego 1148. Teléfono Inglés 23. (Matadero). Se ejecutan toda clase de trabajos comerciales a los más bajos precios. Agencia de LA NACION. Recibe avisos hasta las 9 1|2 P. M. En venta: "La Semana Cinematográfica", ventas de libretas, cuadernos por mayor y menor. Artículos de escritorio.

LA HIGIENICA VACUUM CLEAner, limpia lava guarda alfombras, pieles, aseos desinfección pintura casas. Huérfanos 826, teléfono Sta. Elena 140. Maestranza 918. M-22

NUEVO PROCEDIMIENTO YANqui para fabricar timbres de goma. Instalación completa única en Chile, solicito socio con poco capital. C. M. Casilla 306. 1463-27-A

SASTRERIA "VILLARROEL", INdependencia 395, 5.o club de trajes en el sorteo No. 12, salió favorecido el No. 22 de don Francisco J. González. 1453-a-27

SASTRERIA CATALAN. — DELIcias 2812 en sorteo verificado el Sábado, salió favorecido el N.o 25. Perteneciente al señor Senón Cuevas. 27-A

SEÑORITAS, TRANSFORMO TOda clase de pieles. Limpio nutrias. Olivos 950.

HOTELES Y PENSIONES

FAMILIA HONORABLE, Arriendo pieza con pensión con o sin muebles. — Tarapacá 862. 5-A

ARRIENDASE BUENA PIEZA altos, luz eléctrica, baño, sin muebles, con pensión un paso Alameda. Nataniel 61. A-30

ARRIENDO PIEZA CON PENsión, persona sola, sin muebles. García Valenzuela 35, cerca Vicuña Mackenna. A-30

ARRIENDO CENTRAL, PIEZAS con pensión a señoritas. Casa independiente. Tratar Delicias 275. 1445-A-28

BUSQUE UD. EL N.o 16 DE LA calle San Alfonso, allí encontrará la casa francesa más antigua del barrio, piezas bien ventiladas desde $ 3 y comida a $ 2.50. m-6

CASA HONORABLE PROPORCIOna piezas amobladas; da pensión mesa, reparto domicilio. Chacabuco 549. 30-A.

ESPLENDIDA PENSION PIEzas amobladas balcón calle desde $ 90. Esmeralda 829.

FAMILIA EXTRANJERA ARRIENda departamento calle, amoblado con pensión. Las Rosas 1130. 1449-a-29

JOVEN SERIO NECESITA PIEza y pensión en casa familia, sin pensionistas. Dirigirse N. N. Casilla 2802. 1436-A-28

MATRIMONIO INGLES, SIN NIños, necesita dos piezas amobladas, con pensión, en casa particular, sin pensionistas, Casilla 81-D T. V. S. a-30

PENSION DE MESA $ 50 SE REparte a domicilio, igual precio. Eleuterio Ramírez 1257. 1397-a-27

PIEZA BALCON CALLE CON pensión, dos personas. Herrera No. 762. 1456-a-29

PENSION CON O SIN PIEZA. Recibo pasajeros de provincias. Precios módicos. Delicias 2921. 30-A

SE ARRIENDA PIEZA CON PENsión en casa honorable, a una o dos personas. Libertad 958.

INSTRUCCION

BERLITZ SCHOOL OF LANGUAges, Ahumada 35, única autorizada para usar este nombre en Chile (no tiene sucursal en Santiago). Aprendizaje rápido de idiomas, sistemas modernos y muy prácticos. Tiene secciones anexas para el estudio de contabilidad, taquigrafía, sistema unido y Pittman. Trigonometría, (Matemáticas Superiores).

CONSULES, CONTADORES GEnerales, especiales, taquígrafos, dactilógrafos, corresponsales, dibujantes, ayudantes arquitectura e ingeniería, prepáranse personalmente y por correspondencia; 9 ramos por $ 35 mensuales, Instituto Mercantil, Teléfono inglés 273. Bandera 267, esquina Huérfanos. Cursos diurnos y nocturnos. a-27

CONTADOR PREPARADO EN UN mes. Pídase prospecto. — Profesor Villarroel. — Moneda 1118, tercer piso. m-6

CURSO DE DIBUJO, PINTURA óleo y acuarela, individual y colectiva. Liceo Chileno, Plaza Yungay. 1188-27-a

ENGLISH CATHOLIC SCHOOL. Lastarria 78. Kindergarten, preparatorias para niñitos y niñitas. Matrícula abierta. Servicio automóvil. — La Directora. a-30

ENGLIS, FRENCH, SPANISH, quickly taught. Adquisición rápida y científica de los idiomas. Lecciones gratuitas de ensayo. Cursos especiales para viajar. Garantizamos éxito seguro. Berlitz System. Galería Alessandri 24. Teléfono Inglés 50, Casilla 1775. a-30

INSTITUTO DE CONTADORES de Chile. Huérfanos 1328, interior, altos. Casilla 1175. Cursos rápidos de contabilidad, taquigrafía, redacción, aritmética, etc. Evaristo Molina, Director. 1333-A-27

"INSTITUTO SAN MARTIN". — Teléfono Inglés 213. Este establecimiento se ha trasladado al extenso local de la calle San Martín 64, al frente de donde antes funcionaba. Desde el presente año tiene biógrafo, canchas para football y tennis. Hay cursos de Kindergarten, preparatorias y humanidades. Recibe internos, medio pupilos y externos. Cuenta con un escogido cuerpo de profesores del Estado. Los exámenes son válidos y se rinden en el mismo Instituto. Matrícula abierta. Clases funcionando. 1402-6-M

LICEO MUSICAL SANTA CECIlia, Arturo Prat 253. Internado para señoritas provincias. Se enseña teoría, armonía, composición, piano, canto, violín, toda clase instrumentos cuerda. Profesorado Conservatorio y exámenes válidos en el Conservatorio. También hay cursos Inglés, Francés, Italiano. a-30

LICEO MUSICAL SANTA CECIlia, Arturo Prat 253. Internado para señoritas provincia. Se enseña teoría, armonía composición, piano, canto, violín, toda clase instrumentos cuerda. Profesorado Conservatorio. También hay cursos, Inglés, Francés, Italiano. 2071-a-27

PROFESORA DE INGLES, SEÑOra norteamericana titulada en la Universidad de Estados Unidos, se ofrece para hacer clases particulares. R. B. H. Casilla 1778. 1410-1.o-A

SEÑORITAS: CURSOS COMERciales, atendidos por profesoras del Estado: Contabilidad (Comercial; Agrícola o Bancaria). Aritmética Comercial, Castellano, Redacción Mercantil, Francés, Inglés (Alemán o Italiano). Taquigrafía, Escritura máquina, Legislación Comercial, Caligrafía, Moral, enséñase por $ 35 y 20 mensuales, según curso, todos los ramos. Instituto Mercantil. Bandera 287, esquina Huérfanos. a-27

UNICO LICEO EN EL BARRIO Yungay con exámenes válidos. Kindergarten con profesora europea. Internado, externado, medio pupilaje. Liceo Chileno, Plaza Yungay. 4-M

MAQUINARIAS E INDUSTRIAS

POLEAS MADERA, EJES ACERO, descansos, machones, bigornias, martillos, terrajas, formones, acero. Por cambiarse primero Mayo a mi nuevo local, Santa Rosa 610. Realizo cualquier precio. San Francisco 511. 1384-a-30

MUEBLES Y VARIOS

AMOBLADO COMEDOR ESTILO inglés vendo muy barato. Santa Rosa 370.

AUTOPIANO COMPRO PARA arrendar, francés 500 pesos, aunque esté deteriorado. Alemanes, americanos, incluso cola; clavijero metálico; 800 pesos arriba. Autopiano convencional al contado. Iré fuera de Santiago. — A. Flores. 29-A

FABRICA DE MUEBLES LA NAcional. Hacemos dormitorios de uno, dos y tres cuerpos, dormitorios dos cuerpos enchapados en roble americano, escritorios de roble americano. Muebles en todos los estilos, precios muy convenientes. Damos facilidades de pago. Purísima 283. 6-M

PIANO EN BUEN ESTADO VENdo ocasión. Tocornal 541.

PIANO ESTUDIO EN PERFECTO estado, vendo Av. Condell 289. 1362-a-27

RICO Y ELEGANTE PIANO CElebre marca Erard, costó 4.000 pesos, véndese flamante en 1.500. García Reyes 18. 7-A

VENDO AMOBLADO COJINES: $ 120; de antesala $ 80; alfombrado grande central $ 80; escritorio ministro $ 100; dos estantes $ 70; sofá $ 25; ropero $ 70; peinadores mármol espejo, $ 60; Cómoda $ 40; dos catres fierro con bronce $ 70; aparador tres cuerpos $ 250; baño $ 25; calentador $ 50. Salas 222. 30-A

VENDO DE OCASION: ESCRITOrio ministro y dos estantes para libros, enchapados nogal. Baquedano 733. 1457-a-27

MEDICINA

NERVIOSOS, NEURASTENICOS, cansancio cerebral, impotencia. Su gran remedio "Cerebrol", llegó. Daube y Cía y Botica Bruxelas. 14-M

QUIERE USTED SANAR RAPIdo de catarros intestinales, diarreas, estitiquez, apendicitis, Tome Medicina Vitam. Se vende Compañía 1034. a-27

¡¡GONORREAS!! ¡¡BLENORRAgias!! "Gonorrolina". Preparación farmacéutica que sana radicalmente aún crónicas en pocos días. Consultas personalmente, absolutamente gratis. Farmacia San Pablo esquina Libertad. Remítese postalmente. Facilidades de pago personas escasas recursos. Certificados acreditanlo. 3-M.

JUVENTUD. NO MAS GONOrreas. Fuera contagios; salud, limpieza, Glóbulos Kadde, 4.40. Daube y Cía., Botica Belga, San Diego 591. m-22

PREPARACION ARGENTINA, 5 pesos frasco. Eficaz reumatismo, antiguo que sea. Botica Bradt. Portal Mac-Clure. m-19

"DEJAME EN PAZ" REMEDIO infalible para el dolor de muelas. Botica Porteña. Delicias 867, cerca Estado. M-9

ANTICALLO SALVADOR, BOTICA Porteña. Delicias 867. M-9

ROBERTO SUNDT, DENTISTA Moneda 1037. Piorrea alveolar, trabajos de porcelana. m-8

OCUPACIONES

COSTURERAS Y APRENDIZAS sepan coser bien a máquina se necesitan. Santo Domingo 1040. 1381-a-27

CARPINTEROS MUEBLISTAS necesito. Buenos jornales, San Diego 957. 1383-a-27

ESCUELA DE ARTES Y OFIcios. — Se necesita ayudante de cocina. Se exigen buenas referencias.

EMPLEADA RECOMENDADA PAra pastelería, necesito, Recoleta 424.

FARMACEUTICO, NECESITO Con urgencia para cerca de Santiago. Independencia 1441. 28-A

JOVEN EXTRANJERO DESEA emplearse en oficina o casa comercial, S. F., San Diego 264. 1458-a-29

JOVEN CON BUENA CLIENTEla ofrécese como vendedor de casas importadoras de artículos para farmacia. Casilla 4612. 27-A

MATRIMONIO SIN HIJOS, SE ofrece para fundo: él para cajero, ella para llavera. G. P. M. Correo 2 1403-8-M

NECESITO APRENDICES. TAller de maletería, San Pablo 1155. 1455-a-28

NECESITO NIÑO RECOMENDAdo para limpieza y recados de oficina, Huérfanos 71, Oficina 22. a-28

NIÑA PUERTAS ADENTRO, NEcesita Café Apolo. Recoleta 424.

NECESITO CARPINTEROS CON herramientas, enérgicos, $ 8 diario. Santa Rosa 941. 1442-A-28

NECESITO NIÑO CON RECOmendación, para el aseo de oficina comercial y mandados. Huérfanos No. 761, oficina 22. a-27

NECESITO BUENOS CARPINteros de banco, buen sueldo, Conferencia 615, Sección Carpintería. a127

OFICINA EMPLEOS "LA RAPIda": ofrece buenas cocineras, para piezas, comedor, niñeras, mozos, con buenos informes. Agustinas No. 1232. Antes estaba en Castro. 1452-a-29

PALOTECERA, CORPIÑERA Y ayudantas que sepan bien su oficio necesita Taller Modista, Santa Isabel 377. 1459-a-27

PIANISTA FUERA DE SANTIAgo hombre o mujer, buen sueldo. Sazié 2444.

SE NECESITA COMPOSTURERA competente, en Ahumada 23. 1441-A-28

SE NECESITA CORREDORES para el club y cobradores con recomendaciones. San Antonio 50. 1434-A-27

SASTRES OBRA GRANDE, MUY competentes, pago muy buenos precios, presentar muestras. Moneda No, 884. 1367-a-27

PROFESIONES E INDUSTRIAS

ACADEMIA DE CORTE PARA señoritas. Enseñanza rápida, garantida. Matrícula abierta. Confecciónanse trajes sastre, fantasía, abrigos, córtase trajes. Moldes. Mme. Tiraferri, Agustinas 1057. m-15

ENCERO, LUSTRO PISOS 2 MAnos cera precio baratísimo. San Diego 262. 1328-M-2

EMPRESA DE SERVICIOS MULtiples "La Preferida". Vacuum Cleaner. Limpia y lava alfombra, aseos de casas, encerados de pisos, construcciones, carpintería, pinturas, mecánica, gasfitería y electricidad. Manuel Rodríguez 1012, teléfono 5169. a-29

JOLIS MODELES. SE HACEN transformaciones, adornos para sombreros. San Diego 212 A. 1-m

NACIONALES, EXTRANJEROS: la oficina de informaciones generales ofrécese para la compra, venta de negocios, industrias, gestiones administrativas, negociaciones mineras y representaciones en general.—Carlos Aldunate Bascuñán, Compañía 1264. Casilla 773. 1461-a-29

THE AMERICAN VACUUM Cleaner, limpia y lava toda clase de alfombras. Purísima 283, Teléfono 2337. m-6

ZURCIDOS INVISIBLES, ESPEcialidad en virar trajes caballeros, transformaciones. Cóndor 1158. 6-M

PROPUESTAS

DIRECCION GENERAL DE Obras Públicas. — Pídense propuestas públicas para la terminación de obras del Ferrocarril de Larraín Alcalde a Pichilemu, las que se abrirán el Lunes 10 de Mayo próximo a las 2 P. M., en la Sala del señor Director de Obras Públicas. Los antecedentes pueden consultarse en la Inspección General de Ferrocarriles. Santiago, Abril 8 de 1920. — El Secretario General. M-4

DIRECCION GENERAL DE Obras Públicas. — Se piden propuestas públicas para la construcción de un puente sobre el río Bueno, en Río Bueno. Las propuestas se abrirán en la Inspección de Puentes y caminos el 21 de Julio, a las 3 P. M., donde pueden consultarse las bases y antecedentes. — Santiago, 23 de Marzo de 1920. — El Secretario General. A-27

MINISTERIO DE GUERRA. — Propuestas. — Se piden propuestas públicas para la adquisición de muebles para los Casinos de Oficiales. Las propuestas se abrirán en la Oficina del jefe del Departamento Administrativo, el 5 de Mayo próximo, a las 15 horas (3 P. M.) Bases y demás antecedentes pueden consultarse, diariamente en el indicado Departamento. — El jefe del Departamento Administrativo. 5-M.

INSPECCION GENERAL DE POlicías. — Pídense propuestas públicas para el 7 de Mayo próximo por paja larga para cama de caballos. Bases y antecedentes en la Inspección General de Policías (Sección Forraje), Cerro N.o 143. —El Inspector General. 1.o-M.

PRESTAMOS DINEROS

DINERO SOBRE HIPOTECA, INterés 8 por ciento. Facilito cualquiera partida. Olivares 1412. 1430-A-28

JUDICIALES

CITASE A LOS INTERESADOS en la sucesión de don Carlos Rencoret a la facción de inventario solemne de sus bienes que efectuaré en mi oficina. Huérfanos 1242, el día 30 del presente, a las 10 horas.— M. Gaete Fagalde. 1293-a-28

CITASE A LOS INTERESADOS EN LA sucesión de don Carlos Rencoret a la facción de Inventario solemne de sus bienes que efectuaré en mi oficina, Huérfanos 1242, el día 30 del presente a las 10 horas.— M. Gaete Fagalde. 28-A

DENUNCIO DE CAPELLANIA.— SANtiago, veinticuatro de Abril de mil novecientos veinte.— Por el presente edicto cito y emplazo a todos los que se crean con derecho a una capellanía de cuatro mil pesos de capital mandada fundar por doña Ignacia Valdés Carrera y otra de dos mil trescientos veinticinco pesos de capital, mandada fundar por doña Agustina Montt, vacante por fallecimiento de don David Montt Julio y denunciadas por don David Montt García, para que en el término legal comparezcan a hacer uso de dicho derecho, bajo el apercibimiento a que hubiere lugar.— A. Fuenzalida.—E. Guzmán, secretario. 29-A

EL JUZGADO DE LA SUBDELEGAción 24 y 25 "Rural" funciona en Bezanilla 1222. A. Fernández, receptor. A-28

EXTRACTO.— SOCIEDAD "PIEPER, Leonhardt y Compañía".— Certifico: que por escritura otorgada ante mí con fecha de hoy, los señores Pieper y Leonhardt, de este domicilio, representados por don Pablo Leonhardt y un comanditario, han formado una sociedad en comandita simple para dedicarse a la explotación del Laboratorio Franklin de productos químicos y demás similares y a los demás negocios que acuerden los socios. La Sociedad empieza el primero de Abril del corriente año y termina el treinta y uno de Diciembre de mil novecientos veintitrés, y su domicilio es Santiago y la razón o firma social será "Pieper, Leonhardt y Compañía", que usarán los señores Pieper y Leonhardt como socios gestores y encargados de la administración de la sociedad.— El capital social es de ciento treinta mil pesos: ochenta mil pesos, en dinero efectivo, aportados por el comanditario; y cincuenta mil pesos en maquinarias, mercaderías e instalaciones aportadas por los señores Pieper y Leonhardt. Otras estipulaciones constan de la escritura al principio citadas.— Santiago, doce de Abril de mil novecientos veinte.— E. Altamirano T. A-27

EN JUICIO PROMOVIDO POR DON Eleodoro Valenzuela, en contra de don Ernesto Anwandter, sobre reivindicación de unos terrenos en el Carrascal, el juez del 3.er Juzgado Civil de esta capital, en sentencia de 29 de Noviembre de 1912, pronunció sentencia desechando la demanda de Valenzuela, sentencia que quedó ejecutoriada. En consecuencia, en escritos de fs. 203 y 205 se pidió se cancelaran las inscripciones de propiedad a favor de Valenzuela, así como las hipotecas, embargos y prohibiciones de enajenar o gravar, impuestas a Valenzuela por sus acreedores. Así se decretó por auto de fs. 204 y 206. Los acreedores hipotecarios y solicitantes de embargos y prohibiciones de enajenar o gravar, respecto de Valenzuela, son don Vicente Norero, don Miguel Abate y don Juan Fumagalli. Como se ignora la residencia de las personas expresadas y no es posible notificarlas personalmente, se pidió se les notificara por avisos en los diarios. Se ofreció información, se rindió esta, y previa vista Fiscal, el señor juez, por auto de 20 de Abril del presente año, ordenó la notificación por avisos, haciéndolo una vez en el Diario Oficial, y por tres avisos en los diarios "El Mercurio" y "La Nación", en extracto.— Santiago, Abril 23 de 1920.— Eudoro Guzmán, secretario. A-29

HABILITACION DE EDAD.—POR REsolución del 3.er Juzgado Civil de este departamento se ha citado a los parientes del menor Luis González García Latorre, a su curador y al Defensor de Menores, a un comparendo que se verificará el 7 de Junio próximo, a las 3 P. M., en dicho juzgado, para deliberar sobre la habilitación de edad que dicho menor solicita. A-28

INVENTARIO SOLEMNE.— POR DEcreto del señor juez del Tercer juzgado Civil de esta ciudad, procederé a la facción del inventario solemne de los bienes quedados al fallecimiento de don Juan Dünner, el 3 de Mayo próximo, a las tres de la tarde, en mi oficina, Agustinas 1082.— Luis Cousiño Talavera, Notario público. A-30

POSESION EFECTIVA. — A DON Evaristo Torrealba (Lira 106) se le ha concedido la posesión efectiva de la herencia de doña Jacoba Ramírez de Torrealba por auto fecha de ayer del señor juez letrado don Felipe S. Urzúa, secretaría del señor Darrigrandi.—Abril 22 de 1920.

POSESION EFECTIVA. — A DON Manuel Antonio y don Carlos Delfín Carrasco (Santa Isabel 60) se les ha concedido la posesión efectiva de la herencia de doña Enriqueta Durán Ulloa, por auto fecha de ayer del señor juez letrado don Felipe S. Urzúa, secretaría del señor Darrigrandi.— Abril 21 de 1920. M-1

POSESION EFECTIVA. — A DON Manuel J. Venegas Cornejo y don Claudio Neira Silva (Jotabeche 339) se les ha concedido la posesión efectiva de la herencia de doña Antonia Venegas Cornejo, por auto de 8 de Marzo último del señor juez letrado don Isaac Givovich, secretaría del señor Lira.— Abril 23 de 1920. M-1

POSESION EFECTIVA. — A DON Romilio Chamorro P. y a sus hijos don Manuel Romilio, doña Ana Luisa, don Horacio, doña Graciela Inés y don Moisés Antonio Chamorro Bobadilla (Conferencia 1697) se les ha concedido la posesión efectiva de la herencia de doña María Luisa Bobadilla Latorre de Chamorro, por auto fecha de ayer del señor juez letrado don Felipe S. Urzúa, secretaría del señor Darrigrandi.—Abril 22 de 1920. M-1

POSESION EFECTIVA. — A DON Miguel Angel Bahamonde y don Guillermo Bustamante (Av. Independencia 1823) se les ha concedido la posesión efectiva de la herencia de don Segundo Bustamante por auto de 19 de Marzo último del señor juez letrado don Felipe S. Urzúa, secretaría del señor Darrigrandi.— Abril 22 de 1920. M-1

POSESION EFECTIVA. — A DOÑA Ana Martínez v. de Apablazo, don Miguel Apablaza Ubeda y doña Eloísa Herminia Mondaca (Las Vegas) se les ha concedido la posesión efectiva de la herencia de don Miguel Apablaza Mondaca por auto de 19 de Marzo último del señor juez letrado don A. Fuenzalida, secretaría del señor Guzmán.—Abril 22 de 1920. M-1

POSESION EFECTIVA. — A DOÑA Margarita Guajardo G. v. de Puga (Gálvez 279) se le ha concedido la posesión efectiva de la herencia de don Rómulo Puga O. por auto de 14 de Enero último del señor juez letrado don F. Rodríguez R., secretaría del señor Covarrubias. — Abril 23 de 1920. M-1

POSESION EFECTIVA. — A DOÑA Margarita Rodríguez v. de Sánchez, don Juan Ramón y don Roberto Armando Sánchez Rodríguez (Carrión 1530) se les ha concedido la posesión efectiva de la herencia de don Justo Pastor Sánchez por auto de 22 del actual del señor juez letrado don Felipe S. Urzúa, secretaría del señor Darrigrandi.—Abril 24 de 1920. M-1

EXTRACTO.— POR ESCRITURA OTORgada hoy ante mí, los señores T. Elliott Rourke y Roberto Marín, disolvieron la sociedad "T. Elliott Rourke y Compañía", que habían formado ante mí el 30 de Abril de 1917, quedando el señor Marín a cargo del activo y pasivo. — Santiago, Abril 16 de 1920.— Luis Cousiño T., Notario. M-1

POSESION EFECTIVA. —
P. Arturo González (Madrid
ha concedido la posesión
herencia de su padre don
González, por auto de 21 de
señor juez letrado don Isaac
secretaría del señor Lira.— Ab
1920.

POSESION EFECTIVA. —
Celia Faría v. de Valdés
doña Otilia, doña María, don
guel, doña Elsa, doña Ilda,
y doña Georgina Valdés Fa
1415) se les ha concedido
efectiva de la herencia de don
guel Valdés Garrido, por auto
Diciembre último del señor
don A. Fuenzalida, secretaría
Guzmán.— Abril 21 de 192

POSESION EFECTIVA. —
Roberto Varela Palacios (C
se le ha concedido la pose
de la herencia de doña Zoila
de Varela por auto de 15 del
señor juez letrado don F. Ro
secretaría del señor Covarru
19 de 1920.

POSESION EFECTIVA. —
Ceisa Vergara v. de Araya
106) se le ha concedido la pose
tiva de la herencia de don
ya Chávez, por auto de 15 de
señor juez letrado don Isaac
secretaría del señor Lira.— Ab
1920.

POSESION EFECTIVA. —
Abelardo, don Luis Ernesto, d
fredo, don Daniel de la Cruz
Crisóstomo, don Alejandro,
tina Inés, doña Carolina del
doña María Clara Rebolledo
2344) se les ha concedido
efectiva de las herencias de
Luisa Correa Rodríguez y de
rio de la Ascensión Rebolledo
auto de 1.o de Agosto de 19
ñor juez letrado don F. Ro
secretaría del señor Lira.— A
1920.

POSESION EFECTIVA. —
Arturo Cáceres (Arturo Pr
le ha concedido la posesión
la herencia de doña Teodos
Vásquez, por auto de 13 del
señor juez letrado don A. F
secretaría del señor Guzmán.—
de 1920.

POSESION EFECTIVA. —
María Lezaeta v. de Mandiola
ría y don Raul Mandiola L
Antonio esquina Mapocho)
concedido la posesión efectiva
rencia de don David Mandiola
por auto de 14 del actual del
letrado don Isaac Givovich,
del señor Lira.— Abril 20 de

POSESION EFECTIVA. —
Emma Berta y don Carlos E
lebran Villalba (Morandé 48
concedido la posesión efectiva
rencia de doña Aurora Villa
Gómez, por auto de 14 del
señor juez letrado don A. F
secretaría del señor Guzmán.—
de 1920.

POSESION EFECTIVA. —
Zacarías Mella (Infante 147
concedido la posesión efectiva
rencia de don Cayetano Mella
de 1.o del actual del señor
don H. Salas Ibáñez, secretaría
ñor Covarrubias.— Abril 19

POSESION EFECTIVA. —
Emeterio, don Raul, doña Ma
y doña Luisa Letelier León
536) se les ha concedido
efectiva de la herencia de
Luisa León de Letelier, por
del actual del señor juez
Isaac Givovich, secretaría
Lira.— Abril 20 de 1920.

POSESION EFECTIVA. —
Julio M. Fernando Frías G.
1326) se le ha concedido
efectiva de la herencia de
Jesús Gutiérrez v. de Frías
cha de ayer del señor juez
Isaac Givovich, secretaría del
ra.— Abril 20 de 1920.

POSESION EFECTIVA. —
Ernesto, doña Elena de las
doña Virginia María Luisa
rríos (Santiago 1333) se les
dido la posesión efectiva de
cias de don Eliseo Berríos
de doña Gricelda Berríos
to fecha de ayer del señor
don Isaac Givovich, secretaría
Lira.— Abril 16 de 1920.

POSESION EFECTIVA. —
Matilde, doña Urbana y doña
Herrera (Moneda 886) se le
cedido la posesión efectiva
cia de doña Rosario Turén
auto de 20 de Diciembre últ
ñor juez letrado don Isaac
cretaría del señor Lira.—
1920.

REMATE.—POR DECRETO
cer Juzgado Civil se ha fi
de Mayo próximo a las 3,
ga lugar el remate de la pr
Maestranza N.o 898 de esta
nimum: $ 28,600. Bases y
cedentes, secretaría del juz
diente Rosa Muñoz de Bar
autorización para enajenar.—
rio.

REMATE.—EL 30 DEL
te a las 3 P. M. en el Pri
gado Civil de esta ciudad
ficará el remate de la
N.o 1437, en Concepción
para los postores, $ 24
más antecedentes secret
juzgado, juicio Caja de A
rrocarriles con Fabricano

BOMBAS

4.eme. COMPAGNIE DE
piers "Pompe France".—
generale pour jeudi 29 co
hrs 30 du soir. Reunion
tier tenue de travail.—

6.a COMPAÑIA DE BOM
—Cítase a la Compañía
extraordinaria para el día
27 del presente, a las 8
Renuncia del ayudante,
de voluntarios y demás
que hubiere lugar.—El Se

FOLLETIN (44)

LOS LADRONES DE DIAMANTES

SEGUNDA PARTE

POR A. GOLSWORTY

Elliott, que continuaba con los brazos enlazados al cuello de su víctima, había evitado, en parte, el golpe. Creyendo encontrarle con vida, el médico le desenlazó los brazos para examinarle mejor, en tanto que la multitud, cuya curiosidad sobrepujaba a su terror, le rodeaba.

El doctor desgarró la camisa del joven y se inclinó; tras un rápido examen se irguió repentinamente lanzando una exclamación de sorpresa y de lástima. Haciendo una seña a los dos policías para que se acercaran, mandó parar un coche que pasaba vacío, y, con ayuda de los agentes acomodó el cuerpo sobre las colchonetas; luego dió las señas del hospital más próximo, recomendando al cochero que se dirigiese a él con la mayor rapidez posible.

XI

CONCLUSION

Todo esto había sucedido en menos tiempo del que se necesita para escribirlo. Cuando el vehículo se alejó, el doctor acercóse al oído de uno de los hombres que le habían ayudado en su fúnebre tarea y murmuró:

—¡Desgraciada! Seguramente está perdida.

Y, añadió, para disipar el estupor que estas sencillas palabras habían causado:

—Ese joven que se llevan en el coche, no es sino una mujer vestida de hombre.

. . . .

Poco a poco, los periódicos consiguieron procurar detalles concluyentes sobre la cuadrilla de ladrones de diamantes que, durante tanto tiempo, había infestado el East-End de Londres y hasta los barrios del Oeste.

Al día siguiente de suceder lo relatado en el capítulo precedente, un diario importante publicó lo que sigue, con el acompañamiento obligado del título en letras enormes:

"Se habla de una extraña aventura ocurrida ayer en Koensington y que ha tenido un desenlace trágico. Lo único que a estas fechas se sabe es que dos hombres, uno de los cuales, muy conocido, ejercía la profesión de "detective" particular, han caído a la calle desde el último piso de una casa en construcción.

"Cosa extraña: los testigos oculares afirman que el accidente ha sido provocado por una de las víctimas, que persiguiendo un fin premeditado, después de trepar por el andamiaje, retiró la escalera de mano para evitar una intervención que desgraciadamente llegó demasiado tarde. Lo más raro es que despues de separar los dos cuerpos, un médico que estaba presente, advirtió que el autor del atentado era una mujer vestida de hombre. La primera víctima es Mr. Eduardo Carter, que ha tomado una parte activa en las pesquisas llevadas a cabo recientemente con motivo de los asesinatos del East-End. El nombre de la mujer aún no se conoce. En un estado desesperado ha sido trasladada al hospital."

Al día siguiente, en el mismo periódico, con nuevos bríos y un título todavía más llamativo, volvía a ocuparse del mismo asunto:

"Ayer por la mañana un magistrado acudió a la cabecera de la herida, a quien por su lamentable estado, no fué posible interrogar. Lo único que ha podido averiguarse, gracias a Mr. Millingham, el conocido diamantista de Hatton-Garden es que se trata de la señora Osborne, su hija adoptiva, contra la cual se dictó hace poco un mandamiento de prisión. Desapareció de su casa la víspera del día en que debían prenderla, y desde aquel momento no habían vuelto a tener noticias suyas. Se acusa a dicha señora Osborne del asesinato de Mr. Sanderson, el socio de su padre y del de su marido, Roberto Osborne."

Un periódico de la noche de la misma fecha publicó nuevos detalles:

"Según parece, en el mismo instante en que Mr. Carter moría de una manera tan trágica, dos detectives le esperaban en la calle. La justicia había pocurado accidentalmente algunos datos que, por confirmar sus sospechas, justificaban un auto de prisión. Después de una información suplementaria, ha sido retirada la acusación del asesinato de su esposo que pesaba sobre la señora Osborne, atribuyéndose este crimen a un desconocido, probablemente el jefe de la cuadrilla de que se ha hablado.

"Merced a un concurso fortuito de circunstancias, se ha averiguado que dicho jefe no era otro que Carter, quien frecuentaba el East-End, siempre disfrazado, para buscar, en apariencia, con más facilidad a los criminales fugitivos. Parece indudable que Carter estaba al frente de esa partida infernal y que se servía de su terrible influencia para llevar a cabo sus crímenes. Tambien hay motivos que permiten sospechar que Osborne conocía el espantoso secreto o por lo menos parte de él, y que Carter recurrió al asesinato para teenr segura la impunidad. Hace muchos años que no ha ocurrido nada tan espantoso.

"Anoche, antes de conocerse este último drama, la señora Osborne fué declarada inocente del asesinato de Mr. Sanderson. El individuo recientemente preso como autor de un asesinato en Lime-House y que se llama Sam Davis o Davies, expresó, según se dice, su deseo de hacer revelaciones a la justicia, con objeto, al parecer, de lograr que ésta mitigase algún tanto el rigor del castigo que le reserva. Debidamente advertido de que ya no era posible tomarle en cuenta ninguna declaración, insistió a pesar de ello. Entonces se decidieron a oir su "confesión" para emplear el término de que él se sirvió, y Davis (o Davies) declaró haber asesinado a Mr. Sanderson en la cueva de **El Ancla Azul**, célebre ya. Después de una comprobación satisfactoria de las declaraciones del detenido, la justicia dictó un auto de "no ha lugar" en favor de la señora Osborne. Hoy se sabe que la desgraciada no ha cometido ninguno de los crímenes de que las apariencias la acusaban, y la razón de su fuga resulta por ello más misteriosa."

Bajo la responsabilidad de una importante agencia periodística, los diarios más importantes declaraban, sin olvidar su lujo habitual de títulos enormes que inspiran al fiel lector con fianza en su veracidad:

"Mr. Felipe Harburton, amigo de la familia de la señora Osborne y que debía casarse con ésta, pues la creía viuda desde hacía dos años, prestó ayer declaración. Ha demostrado de una manera que no permite abrigar duda, que Carter era el instigador de los innumerables crímenes de la infernal cuadrilla, y el autor de uno de ellos por lo menos. Al verse comprometido, el miserable se sirvió de su influencia como "detective" para hacer que recayese en la señora Osborne la responsabilidad de sus abominables crímenes. Dicha señora estaba emparentada con uno de los bandidos. Según Mr. Harburton (y la justicia comparte su opinión), la pobre mujer aterrada, anonadada por el peso de las acusaciones acumuladas contra ella, reconociéndose además culpable de una complicidad inconsciente en uno de los asesinatos, perdió la razón y huyó para eludir el castigo reservado a los asesinos. Luego, aumentó su locura, y ya no tuvo más que una idea fija, como suele suceder en estos casos. Creyó imposible obtener la reparación por medios legales y resolvió tomarse la justicia por su mano.

"No necesitamos recordar cómo ejecutó su designio; en nuestro primer artículo relatamos los hechos de modo que resaltase suficientemente la lección que de ellos se desprende.

Después de estos artículos periodísticos que proyectan sobre el drama una luz deslumbradora, poco tenemos que añadir. Felipe, a quien asuntos importantes obligaban a trasladarse a California, salió de Inglaterra, no bien prestó declaración, presa de una honda amargura. Mr. Millingham y su mujer no se separaron un momento de la cabecera de Elena, cuyo estado juzgaban desesperado los cirujanos más famosos, llamados en consulta a precio de oro. Harburton era el único que no la había visto.

Al fin y al cabo de dos semanas largas de una lucha espantosa contra la muerte, la juventud, unida a la robustez de la constitución de Elena, triunfaron. Ya convaleciente, pudo abandonar el lecho en que durante tanto tiempo había descansado y regresar a casa de sus bienhechores, a quienes había estado a punto de no ver más.

Cuando recobró las fuerzas suficientes, los ancianos se trasladaron en su compañía a orillas del mar, a un pueblecito tranquilo, en donde el recuerdo de aquellos días terribles fué esfumándose en la memoria de la joven, y para dejar el puesto a una invencible melancolía formada de mansedumbre y de resignación.

Jamás, en aquel nuevo hogar, se hizo una alusión al pasado. Ni la misma Elena ponunció una sola vez el nombre de Harburton. En efecto, sus padres, por consejo de las mayores eminencias médicas evitaban cuidadosamente la menor palabra que pudiese recordarle los tormentos sufridos. Temían verla caer nuevamente en el estado de demencia provocado por la catástrofe.

Por ello, cuando Felipe, a quien Mr. Millingham tenía al corriente de la enfermedad y de la convalecencia de su prometida, anunció su próximo regreso a Londres, comunicaron a la joven con toda clase de miramientos lo que sucedía. La señora Millingham se encargó de ello.

A despecho de todas las precauciones, en cuanto Elena comprendió que iba a volver a ver al
bre a quien tanto amaba,
lívida y tuvo que apoyarse
anciana, para no caer.
ció unos minutos sin
en la butaca en que la había
tado; al fin veláronse sus
pecho oprimido se dilató
sas lágrimas las primeras
rramaba desde hacía mucho
po, resbalaron por sus
das mejillas.

Pronto recobró la voz y
mente, preguntó a su madre
tiva.

—¿Cuándo llega?

—Dentro de ocho días,
—respondió la anciana
—y para que no tengas
nuevas preguntas, toma
que ha escrito a tu padre.

Le entregó el papel que
leyó con afán; Felipe,
indicar brevemente el día
ra en que se embarcaba,
tas palabras dedicadas al
tista:

"Dígale usted a la
borne, qeu nunca dudé
No obstante sus temores
que pueda estrecharla
tra mi corazón, será el
de mi vida y gracias a
ré las crueles pruebas

Elena sonrió a través de
grimas al devolver la carta
madre. Su postrer temor
necía; juntamente con su
cobraba la razón.

FIN.